رئيس الدولة يصدر مرسومين اتحاديين بتعيين مديرين تنفيذيين بوزارة شؤون الرئاسة

ص«٢»

«لا تشلّون هم»

الوطن

يومية سياسية مستقلة

مشبار الأمل 2020 العرب الى المريخ

الإمارات THE EMIRATES لا شيء مستحيل

العدد (٣٢٠٨) الخميس ٢٣ ذي الحجة ١٤٤١هـ الموافق ١٣ أغسطس ٢٠٢٠م | ٢٠ صفحة | درهمان

Issue (3208) Thursday 13 August 2020

www.alwatan.ae | Alwatan_uae | Alwatan_uae | Alwatan.uae

بمناسبة اليوم العالمي للشباب

محمد بن زايد لشباب الوطن: أنتم عند حسن الظن ومحل الثقة

■ سموه يدعو الشباب إلى تعزيز المشاركة في مسيرة التنمية الشاملة للدولة

أبوظبي – الوطن:

أكد صاحب السمو الشيخ محمد بن زايد آل نهيان ولي عهد أبوظبي نائب القائد الأعلى للقوات المسلحة، أن دولة الإمارات حققت خطوات متقدمة على صعيد تمكين الطاقات الشبابية وتوفير مقومات التميز، وأكد سموه بمناسبة اليوم العالمي للشباب الذي يصادف الـ١٢ من أغسطس كل عام أهمية تعزيز مشاركتهم في مسيرة التنمية المستدامة بالدولة، كونهم الطاقة الأكثر استدامة، وقال سموه عبر الصفحة الرسمية على "تويتر": "بمناسبة اليوم العالمي للشباب، ندعو شبابنا إلى تعزيز مشاركتهم في مسيرة التنمية المستدامة التي تسعى الدولة إلى تحقيقها، الإمارات خطت خطوات متقدمة في تمكين الطاقات الشبابية وتوفير فرص التميز لهم كونهم المورد الأغلى والطاقة الأكثر استدامة .. أنتم دائما عند حسن الظن ومحل الثقة". ص«٣»

محمد بن زايد: الإمارات تحرز خطوات متقدمة في تمكين الشباب ودعم تميزهم

أطلق مبادرة لتدريب مليون متخصص بالقطاع الطبي حول العالم عن بعد

محمد بن راشد: دور فاعل لمنظومة الإمارات الصحية عالمياً

■ بتوجيهات سموه.. شحنة مساعدات جديدة من الإمارات لشعب لبنان

أشاد صاحب السمو الشيخ محمد بن راشد آل مكتوم نائب رئيس الدولة رئيس مجلس الوزراء حاكم دبي "رعاه الله" بمبادرة "ووترفولز" Waterfalls، كأكبر مبادرة عالمية للتعلم المستمر والتدريب التخصصي، عن بعد، تطلقها دولة الإمارات ويتم تنفيذها بمتابعة وإشراف الفريق سمو الشيخ سيف بن زايد آل نهيان نائب رئيس مجلس الوزراء وزير الداخلية وذلك لتدريب وتمكين نحو مليون شخص من الكوادر الطبية، في مختلف أنحاء العالم، من أطباء وممرضين ومسعفين وفنيين وخبراء صحيين وإداريين في قطاع المستشفيات والخدمات الطبية والعاملين في قطاع الإغاثة الإنسانية في مناطق الأوبئة والكوارث الصحية، من خلال جلسات تعليمية تخصصية وورش عمل تدريبية وندوات ومحاضرات، تسهم في تعزيز مهاراتهم وصقل خبراتهم، وإطلاعهم على أحدث المستجدات في مجالهم، بما يمكنهم من الارتقاء بعملهم في الميدان ويجعلهم أكثر قدرة واستعدادا على التعامل بكفاءة وفاعلية في مواجهة كافة الأزمات الصحية. ص«٤»

محمد بن راشد: الشباب وطاقاتهم ضمانتنا لتحقيق أحلامنا

اعتمد استراتيجية مركز أبوظبي للغة العربية ومشروع موسوعة زايد الشعرية

خالد بن محمد بن زايد يطلع على نتائج استراتيجية دائرة الثقافة والسياحة بأبوظبي

اطلع سمو الشيخ خالد بن محمد بن زايد آل نهيان عضو المجلس التنفيذي رئيس مكتب أبوظبي التنفيذي على نتائج استراتيجية دائرة الثقافة والسياحة بأبوظبي وأشاد بالجهود التي بذلتها للحفاظ على صحة وسلامة زوار أبوظبي خلال جائحة "كوفيد ١٩" والمبادرات التي أطلقتها لإنعاش القطاع وعودة الحياة إلى طبيعتها. ووجه سموه الدائرة بالاستمرار في تطوير البنية التحتية السياحية لتنويع المجالات السياحية المتوفرة لزوار وسكان الإمارة، بالإضافة إلى التركيز على التنمية المستدامة في خطط تطوير القطاع الثقافي. ص«٣»

جامعة محمد بن زايد للذكاء الاصطناعي تفتح أبواب التقديم لدفعة خريف ٢٠٢١

أعلنت جامعة محمد بن زايد للذكاء الاصطناعي، أول جامعة على مستوى العالم للدراسات العليا المتخصصة ببحوث الذكاء الاصطناعي، عن فتح باب تقديم طلبات الالتحاق لدفعة الخريف من عام ٢٠٢١، حيث سيبدأ الطلاب المقبولون رحلتهم. ص«٢»

«التربية»: بدء امتحانات الفصول الصيفية الذكية ١٦ الجاري

أعلنت وزارة التربية والتعليم بدء امتحانات طلبة الصف الثاني عشر للمدارس الحكومية والخاصة المطبقة لمنهاج الوزارة في المسارين العام والمتقدم ١٦ أغسطس الجاري والمخصصة للطلبة الذين لم يتمكنوا من اجتياز مادة أو أكثر أو الراغبين بتحسين. ص«٦»

«جامعة لوديس» تمنح الشيخة فاطمة الدكتوراة الفخرية في العلوم الاجتماعية وشهادة تقدير لجهودها بالعمل الإنساني

منح مجلس إدارة جامعة لوديس في لوغانو بسويسرا سمو الشيخة فاطمة بنت مبارك رئيسة الاتحاد النسائي العام رئيسة المجلس الأعلى للأمومة والطفولة الرئيسة الأعلى لمؤسسة التنمية الأسرية الدكتوراه الفخرية في العلوم الاجتماعية، تقديراً لجهودها في العمل الاجتماعي ونشر قيم التسامح .

كما منحت الجامعة سموها "شهادة تقدير" لجهودها في العمل الإنساني تجاه العالم خلال جائحة "كوفيد ١٩" عبر المشاريع والمبادرات المختلفة لسموها. ص«٢»

في أول اجتماع بعد إعادة تشكيله برئاسة منصور بن زايد

«الوزاري للتنمية» يؤكد على توجيهات القيادة بتهيئة الإمارات لدخول ٥٠ عاماً جديدة بنقلة نوعية

أكد سمو الشيخ منصور بن زايد آل نهيان نائب رئيس مجلس الوزراء وزير شؤون الرئاسة على توجيهات صاحب السمو الشيخ خليفة بن زايد آل نهيان رئيس الدولة "حفظه الله" وصاحب السمو الشيخ محمد بن راشد آل مكتوم نائب رئيس الدولة رئيس مجلس الوزراء حاكم دبي "رعاه الله" و صاحب السمو الشيخ محمد بن زايد آل نهيان ولي عهد أبوظبي نائب القائد الأعلى للقوات المسلحة بتهيئة دولة الإمارات لدخول خمسين عاما جديدة بنقلة نوعية في الخدمات وحزمة من المشاريع الوطنية الجديدة.

جاء ذلك خلال ترؤس سموه أمس الأربعاء أول اجتماعات المجلس الوزاري للتنمية حضوريا وذلك بمجمع قصر الوطن بإمارة أبوظبي. ص«٧»

الإمارات: السودان على الطريق الصحيح

شارك معالي الدكتور أنور بن محمد قرقاش وزير الدولة للشؤون الخارجية أمس في الاجتماع الثامن لمجموعة أصدقاء السودان التي ترأسها المملكة العربية السعودية وشاركت فيه ٢٥ دولة.

وأشار معالي الدكتور قرقاش في مداخلته أمام الاجتماع – الذي عقد افتراضياً بتقنية الفيديو من العاصمة السعودية الرياض – إلى عمق الروابط بين دولة الإمارات وجمهورية السودان وما شهدته العلاقات بين البلدين الشقيقين من تطور في السنوات الأخيرة.

وجدد التأكيد على موقف الدولة الداعم للسودان خلال المرحلة الانتقالية ولكل الجهود التي تحقق الأمن والاستقرار. ص«٥»

طيران الإمارات تستأنف رحلاتها إلى بيرمنغهام وسيبو وهيوستن

تستأنف طيران الإمارات خدمات الركاب إلى "بيرمنغهام" اعتبارا من أول سبتمبر المقبل وإلى "سيبو" من ٢٠ أغسطس و "هيوستن" من ٢٣ أغسطس ليرتفع عدد المحطات التي تغطيها شبكتها العالمية إلى ٧٠ وجهة مطلع الشهر المقبل.

وبذلك تواصل الناقلة توفير مزيد من الخيارات أمام عملائها لمواصلة سفرهم براحة وأمان عبر مركزها في دبي بين الأمريكيتين وأوروبا وإفريقيا والشرق الأوسط ومنطقة حوض المحيط الهادئ الآسيوية كما يمكن للعملاء من مختلف محطات الناقلة التوقف في دبي. ص«٢»

٧٢٦٣٠ فحصاً جديداً تكشف ٢٤٦ إصابة

٥٧١٩٣ إجمالي المتعافين من «كورونا» في الإمارات ولا وفيات آخر ٢٤ ساعة

تماشياً مع خطة وزارة الصحة ووقاية المجتمع لتوسيع وزيادة نطاق الفحوصات في الدولة بهدف الاكتشاف المبكر وحصر الحالات المصابة بفيروس كورونا المستجد "كوفيد ١٩" والمخالطين لها وعزلهم، أعلنت الوزارة إجراءها ٧٢٦٣٠ فحصا جديدا خلال الأربع والعشرين ساعة الماضية على فئات مختلفة في المجتمع باستخدام أفضل وأحدث تقنيات الفحص الطبي.

وأسهم تكثيف إجراءات التقصي والفحص وتوسيع نطاق الفحوصات على مستوى الدولة في الكشف عن ٢٤٦ حالة إصابة جديدة بفيروس كورونا المستجد من جنسيات مختلفة، وجميعها حالات مستقرة وتخضع للرعاية الصحية اللازمة، وبذلك يبلغ مجموع الحالات. ص«٨»

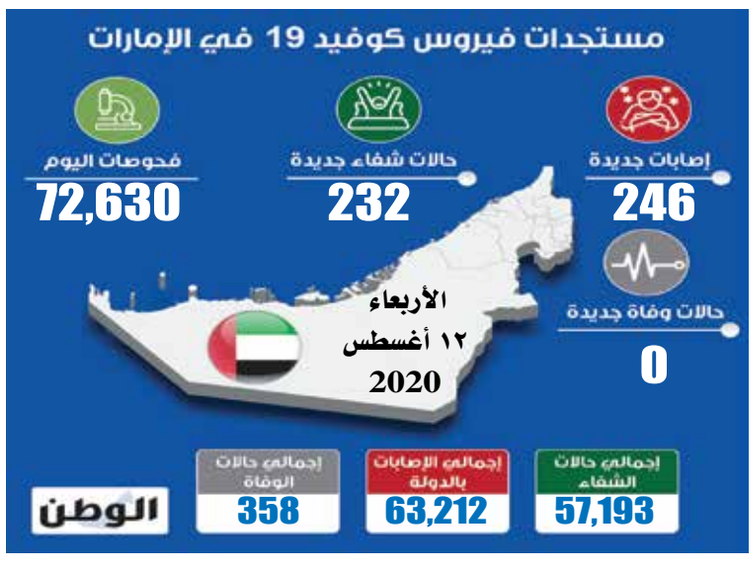

الاحتلال يعتقل ٤٢٩ فلسطينياً بينهم ٣٢ طفلاً خلال شهر

صرحت مؤسسات حقوقية فلسطينية أمس الأربعاء أن قوات الاحتلال "الإسرائيلي" اعتقلت ٤٢٩ فلسطينياً بينهم ٣٢ طفلاً خلال شهر يوليو الماضي وأن القدس شهدت أكبر عدد من المعتقلين إذ بلغ العدد فيها ٢٠١ فلسطيني.

وذكرت المؤسسات في بيانها أن من بين المعتقلين ١٣ مواطنا من قطاع غزة فيما توزعت باقي الاعتقالات على مختلف مناطق الضفة الغربية، موضحة أن إجمالي عدد المعتقلين الفلسطينيين في السجون "الإسرائيلية" بلغ نحو ٤٥٠٠ معتقل منهم ٤١ معتقلة.

والمؤسسات المشاركة في إصدار البيان هي هيئة شؤون الأسرى والمحرّرين ونادي الأسير الفلسطيني ومؤسسة الضمير لرعاية الأسير وحقوق الإنسان ومركز معلومات وادي حلوة-سلوان. ص«١٦»

سلاح الجو الليبي يدمر رتلاً إرهابياً قرب سرت

قصفت مقاتلات سلاح الجو التابعة للجيش الليبي أرتالا مسلحة يستقلها عدد من المرتزقة والعناصر الإرهابية التابعة لميليشيات "الوفاق" في منطقة وادي بي غربي مدينة سرت.

وقالت مصادر ليبية إن المجموعة، التي يدعمها المرتزقة الأتراك، كانت تحاول التسلل للمدينة، حيث قام الطيران بقصفها مما أدى الى تدميرها بالكامل.

لكن المصادر لم تقدم أي تفاصيل عن عدد عناصر المجموعة الإرهابية وماذا كانت تهدف من التسلل في المنطقة. ولم تعلق أي جهة رسمية بعد على استهداف "وادي بي" الذي يمثل نقطة اقتراب. ص«١٦»

بغداد تصّعد اللهجة بوجه عدوان أردوغان

ألغت بغداد زيارة وزير الدفاع التركي واستدعت سفير أنقرة لديها على خلفيّة مقتل ضابطين عراقيَّين في هجوم تركي بطائرة مسيّرة في شمال العراق حيث تعتبر تركيا أنّ لها الحقّ في قصف مواقع حزب العمال الكردستاني. ومنذ أن أطلقت تركيا في يونيو عمليّة "مخالب النمر" العسكريّة في كردستان العراق، تتواصل المواجهة الدبلوماسيّة بين الدولتين الجارتين على خلفيّة الضربات الجوّية وعمليّات التوغّل البرّية التركيّة. ودفع مقتل ضابطين عراقيَّين بغداد. ص«١٦»

«كورونا» يدفع دولاً عديدة لتشديد الإجراءات الوقائية

يتسارع السباق بين الدول الكبرى من روسيا إلى الولايات المتحدة الأمريكية لتطوير لقاح ضد فيروس كورونا المستجد وسط مخاوف متزايدة من موجة ثانية من الوباء في العديد من الدول.

وباغت الرئيس الروسي فلاديمير بوتين العالم بإعلانه أن بلاده طورت "أول" لقاح ضد وباء "كوفيد ١٩" سيبدأ إنتاجه اعتبارا من سبتمبر في حين أن التجارب عليه لم تنته بعد.

وعلقت منظمة الصحة العالمية بحذر على هذا الإعلان مذكّرة بأن "المرحلة التي تسبق الترخيص" والترخيص للقاح يخضعان لآليات "صارمة". ص«١٦»

الشارع يواصل الغليان وصدامات مع قوات الأمن

بيروت تُلملم جراحها وتتوعد المتورطين

بعد أسبوع على الانفجار الضخم في مرفأ بيروت، سار مئات اللبنانيين فوق ركام عاصمتهم حاملين أوجاعهم إلى موقع الانفجار، وصور وأسماء ضحايا تغيّرت حياة عائلاتهم ووطنهم خلال دقائق.

وواصلت المدينة وأهلها لملمة جراحهم غداة استقالة حكومة حسان دياب، ما فتح الباب أمام انطلاق مشاورات سياسية على مستويات عدة لتسمية رئيس حكومة جديد.

وليلة الرابعة على التوالي، وقعت صدامات بين عشرات المحتجين والقوى الأمنية قرب مقر مجلس النواب في بيروت. ونقل عشرة جرحى إلى المستشفيات، فيما تلقى ٣٢ شخصا إسعافات أولية ميدانية، وفق الصليب الأحمر اللبناني. ص«١٦»

جانب من المواجهات قرب البرلمان اللبناني وسط بيروت

عبدالله بن زايد ووزير خارجية اليونان يبحثان هاتفياً التطورات بمنطقة شرق البحر المتوسط

بحث سمو الشيخ عبدالله بن زايد آل نهيان وزير الخارجية والتعاون الدولي خلال اتصال هاتفي مع معالي نيكوس دندياس وزير خارجية جمهورية اليونان العلاقات الثنائية بين البلدين الصديقين وتطورات الأوضاع في منطقة شرق البحر المتوسط وسبل تعزيز الأمن والاستقرار بها.

وأكد سموه ومعالي وزير خارجية اليونان رفض أي إجراءات تهدد الاستقرار في منطقة شرق البحر المتوسط وشددا على أهمية احترام أحكام وقواعد القانون الدولي.

وتوجه سمو الشيخ عبدالله بن زايد آل نهيان بالتهنئة إلى معالي نيكوس دندياس بمناسبة توقيع اتفاق تعيين الحدود البحرية بين جمهورية مصر العربية الشقيقة وجمهورية اليونان الصديقة مؤكدا أهمية هذا الاتفاق في تحقيق الاستقرار بمنطقة شرق البحر المتوسط.

كما أكد سموه على عمق علاقات الصداقة بين دولة الإمارات واليونان وما تشهده مجالات التعاون المشترك من نمو وتطور مستمرين في ظل دعم ورعاية من قيادتي البلدين الصديقين.وام

رئيس الدولة يصدر مرسومين اتحاديين بتعيين مديرين تنفيذيين بوزارة شؤون الرئاسة

أصدر صاحب السمو الشيخ خليفة بن زايد آل نهيان رئيس الدولة "حفظه الله" المرسوم الاتحادي رقم ١١٢ لسنة ٢٠٢٠ بتعيين سعادة سعيد سيف سالم النيادي مديرا تنفيذيا لشؤون المراسم بوزارة شؤون الرئاسة بدرجة "وكيل وزارة مساعد".

ويعمل بهذا المرسوم من تاريخ صدوره وعلى الجهات المعنية تنفيذه وينشر في الجريدة الرسمية.

كما أصدر صاحب السمو الشيخ خليفة بن زايد آل نهيان رئيس الدولة "حفظه الله" المرسوم الاتحادي رقم ١١٣ لسنة ٢٠٢٠ بتعيين سعادة علياء محمد عبدالله محمد المحرزي مديرا تنفيذيا للدعم المؤسسي بوزارة شؤون الرئاسة بدرجة " وكيل وزارة مساعد ".

ويعمل بهذا المرسوم من تاريخ صدوره وعلى الجهات المعنية تنفيذه وينشر في الجريدة الرسمية.وام

سعيد النيادي مديراً تنفيذياً لشؤون المراسم بوزارة شؤون الرئاسة

علياء المحرزي مديراً تنفيذياً للدعم المؤسسي بوزارة شؤون الرئاسة

«جامعة لوديس» تمنح الشيخة فاطمة الدكتوراة الفخرية في العلوم الاجتماعية وشهادة تقدير لجهودها الإنسانية

منح مجلس إدارة جامعة لوديس في لوغانو بسويسرا سمو الشيخة فاطمة بنت مبارك رئيسة الاتحاد النسائي العام رئيسة المجلس الأعلى للأمومة والطفولة الرئيسة الأعلى لمؤسسة التنمية الأسرية الدكتوراه الفخرية في العلوم الاجتماعية، تقديراً لجهودها في العمل الاجتماعي ونشر قيم التسامح .

كما منحت الجامعة سموها "شهادة تقدير" لجهودها في العمل الإنساني تجاه العالم خلال جائحة "كوفيد١٩" عبر المشاريع والمبادرات المختلفة لسموها.

ونيابة عن سموها تسلمت معالي الدكتورة ميثاء بنت سالم الشامسي وزيرة دولة.. شهادة الدكتوراة وشهادة التقدير بحضور كل من سعادة مانويلا دي مارتينو رئيسة جامعة لوديس في لوغانو – سويسرا "عن بعد" وسعادة شهاب أحمد الفهيم الوكيل المساعد لشؤون المراسم في وزارة الخارجية والتعاون الدولي وسعادة حمد خلفان الشامسي مدير عام دائرة الأعمال الخاصة لسمو الشيخة فاطمة بنت مبارك والبروفيسور عبد الله راوح، نائب رئيس جامعة لوديس رئيس دراسات أمراض وجراحة القلب في لوديس استشاري جراحة القلب – لندن والدكتور فاستو جينوزو مدير جامعة لوديس في لوغانو سويسرا "عن بعد".

وألقت معالي الدكتورة ميثاء الشامسي كلمة في هذه المناسبة نقلت خلالها تحيات وشكر سمو الشيخة فاطمة بنت مبارك للجامعة على منحها هذه الشهادة وهذا التكريم، وتمنياتها لها مزيداً من التطور والازدهار.

وأشارت الشامسي إلى أن تكريم سموها اليوم من قبل جامعة لوديس يأتي تقديراً لجهودها في مجال العطاء المستمر حيث عملت سموها على مدى عقود على دعم مكانة المرأة ورعاية الأطفال والمسنين واستقرار الأسرة وتلاحم المجتمع لأنها تؤمن بأن الإنسانية لا تفرق بين قريب وبعيد وبين جنس وآخر وبين دين أو عقيدة فجميع مبادراتها في مجال تمكين المرأة والتعليم والرعاية الصحية والاجتماعية والعمل الإنساني والتطوعي تنطلق من مبدأ عظيم يتمحور حول الإنسان والتعايش والسلام والتسامح.

واستعرضت الشامسي في كلمتها جهود سموها الملموسة في ظل مواجهة جائحة كورونا محلياً ودولياً، من خلال دعم الطواقم الطبية، ورفع معنوياتهم ومتابعة كل التطورات وتقديم الدعم للمواطنين والمقيمين لمواجهة ظروفهم في ظل الجائحة إضافة إلى الدعم الخارجي الذي قدمته سموها.

وفي ختام كلمتها نقلت معالي ميثاء الشامسي تمنيات سمو الشيخة فاطمة بنت مبارك للجميع بموفور الصحة والعافية وأن يرفع الله وباء "كورونا" عن الإنسانية جمعاء.

وأعربت الدكتورة مانويلا دي مارتينو رئيسة الجامعة نيابة عن فريق الجامعة الأكاديمي والإداري عن شكرها لسمو الشيخة فاطمة بنت مبارك، وأشارت إلى أن هذا اليوم علامة فارقة في تاريخ الجامعة فقد شهد تكريماً مستحقاً لسموها لدورها الاجتماعي في نشر التسامح وجهودها التي تبذلها خدمة للإنسانية لا سيما في هذا الوقت من جائحة "كورونا".

وأشارت إلى أن سمو الشيخة فاطمة لطالما اهتمت باحتياجات الفئة الأضعف في العالم لاسيما الأطفال والنساء وشملت حملتها الإنسانية العالمية المناطق الأكثر احتياجا في العالم من خلال برنامج تطوعي تحت إشراف طاقم من المهنيين من دولة الإمارات العربية المتحدة بهدف تقديم أفضل الخدمات الاجتماعية والرعاية الطبية الضرورية بما يخفف من معاناة النساء والأطفال في إطار عمل إنساني مستقل عن اللون أو العرق أو الدين.

وأضافت: "في هذا السياق من الاهتمام بالاحتياجات الإنسانية تنضم جامعة لوديس إلى جهود سمو الشيخة فاطمة بنت مبارك عن طريق إعداد كادر طبي مؤهل ذي كفاءة في جميع التخصصات حتى يتمكن من تقديم أفضل رعاية صحية باستخدام التقنيات الأكثر تقدماً".

واستعرضت رؤية الجامعة التي تنطلق من إيمان مؤسسها بأن الثقافة والتعليم هما الأساس الأساسي الذي لا غنى عنه للحوار بين الشعوب والسلام وتحسين نوعية الحياة والإنجازات التي توصلت إليها الجامعة وفروعها في أوروبا والتي يقودها طاقم علمي وأكاديمي وبحثي ذو خبرة عالية.

وتقدم البروفيسور عبدالله راوح بأسمى آيات التهنئة إلى صاحبة السمو الشيخة فاطمة بنت مبارك وأشار إلى أن جامعة لوديس في لوغانو تشرفت اليوم بمنح الدكتوراة الفخرية لشخصية عظيمة ممثلة في سمو الشيخة فاطمة صاحبة الإنجازات التي تعجز الكلمات عن التعبير عنها.

وأشار إلى أن مشاريع سموها تعكس مدى الحس الانساني والخيري التي تتميز به وعطاءها المستمر الذي شمل الصغير والكبير في شتى بقاع العالم والذي بدأ جنبا إلى جنب مع مؤسس الدولة الشيخ زايد بن سلطان آل نهيان "طيب الله ثراه" ولا يزال مستمراً .

وفي ختام كلمته أكد أن سمو الشيخة فاطمة قدوة ومثل أعلى للجميع في مجالات العمل الخيري والإنساني على الصعد كافة وقال: "نحن في جامعة لوديس ندعو الله أن يسدد مساعي سموها وجهودها في خدمة الإنسانية". وام

ميثاء الشامسي: الشيخة فاطمة عملت على دعم مكانة المرأة ورعاية الأطفال والمسنين واستقرار الأسرة وتلاحم المجتمع

مانويلا دي مارتينو: تكريم الشيخة فاطمة علامة فارقة في تاريخ الجامعة

عبدالله راوح: الشيخة فاطمة قدوة ومثل أعلى للجميع في مجالات العمل الخيري والإنساني

جامعة محمد بن زايد للذكاء الاصطناعي تفتح أبواب التقديم لدفعة خريف ٢٠٢١

أبوظبي – الوطن:

أعلنت جامعة محمد بن زايد للذكاء الاصطناعي، أول جامعة على مستوى العالم للدراسات العليا المتخصصة ببحوث الذكاء الاصطناعي، عن فتح باب تقديم طلبات الالتحاق لدفعة الخريف من عام ٢٠٢١، حيث سيبدأ الطلاب المقبولون رحلتهم الدراسية في مجال الذكاء الاصطناعي في حرم الجامعة بمدينة مصدر.

وقررت الجامعة مؤخراً زيادة عدد الطلاب المؤهلين للقبول للعام الدراسي الأول المقرر انطلاقه في يناير ٢٠٢١ إلى ١٠٠ طالب، حيث قام نحو ٩٠٪ منهم حتى الآن بقبول عرض جامعة محمد بن زايد للذكاء الاصطناعي. وتقدم ٢٢٣,٢ طالباً من ٩٧ جنسية مختلفة بطلبات للالتحاق بالجامعة، مع الإشارة إلى أن الطلاب المؤهلين للقبول يأتون من ٣١ دولة يقع معظمها خارج منطقة الشرق الأوسط وشمال إفريقيا.

وبهذه المناسبة، قال معالي الدكتور سلطان بن أحمد الجابر وزير الصناعة والتكنولوجيا المتقدمة ورئيس مجلس أمناء جامعة محمد بن زايد للذكاء الاصطناعي: "تماشياً مع رؤية القيادة الرشيدة، تسعى جامعة محمد بن زايد للذكاء الاصطناعي إلى بناء وصقل المهارات اللازمة للانتقال إلى المرحلة التالية من النمو والتقدم والتطور. وتعد التقنيات المتطورة، والذكاء الاصطناعي تحديداً، قوّة دافعة للثورة الصناعية الرابعة وعنصراً محورياً لمستقبل مستدام ومزدهر. ومن هنا تأتي أهمية بناء الكوادر البشرية وتزويدها بالمهارات والخبرات الفنية لتمكينها من المساهمة في تطوير القطاع الصناعي في دولة الإمارات وإثراء قدراتنا في مجالات البحوث والتطوير، وبالتالي الارتقاء بالقطاعات الصناعية والمساهمة في الازدهار الاقتصادي الشامل في الدولة. فالحصول على شهادة من جامعة محمد بن زايد للذكاء الاصطناعي سيتيح للخريجين اكتساب المهارات والكفاءات لإطلاق الطاقات الكاملة للذكاء الاصطناعي لما فيه منفعة السكان والمجتمع والاقتصاد في دولة الإمارات وخارجها".

منذ انطلاقها في أكتوبر ٢٠١٩، حققت جامعة محمد بن زايد للذكاء الاصطناعي العديد من الإنجازات المهمة، بما في ذلك استكمال حرمها الجامعي المتطور في مدينة مصدر والانتهاء من قبول دفعة الطلاب الأولى. وبالإضافة إلى تعيين أعضاء هيئة التدريس وفريق الإدارة العليا الذي يتضمن أبرز الخبراء، حصلت جامعة محمد بن زايد للذكاء الاصطناعي على اعتماد وترخيص هيئة الاعتماد الأكاديمي في دولة الإمارات، وأطلقت سلسلة جلسات عبر الإنترنت بمشاركة نخبة من الخبراء بهدف تعزيز الوعي حول الذكاء الاصطناعي.

كما أبرمت الجامعة عدداً من الشراكات الاستراتيجية في مجالات البحوث والابتكار المرتبطة بالذكاء الاصطناعي مع مؤسسات عالمية، مثل "فيرجن هايبرلوب"، واستضافت وفوداً عديدة من القادة السياسيين والأكاديميين الدوليين.

ويبدأ الطلاب المقبولون لدفعة خريف ٢٠٢١ دراستهم في جامعة محمد بن زايد للذكاء الاصطناعي ضمن برامج ماجستير العلوم والدكتوراه في الرؤية الحاسوبية وتعلم الآلة.

وستقدم هيئة تدريسية عالمية المستوى هذه البرامج بإشراف مجلس أمناء الجامعة الذي يرأسه معالي الدكتور سلطان أحمد الجابر، والذي يضم خبراء بارزين عالمياً في الذكاء الاصطناعي، حيث تشمل قائمة الأعضاء كلاً من: البروفيسور السير مايكل برادي الرئيس المؤقت لجامعة محمد بن زايد للذكاء الاصطناعي وأستاذ تصوير الأورام في جامعة أوكسفورد بالمملكة المتحدة؛ والبروفيسور أنيل جاين الأستاذ في جامعة ولاية ميشيغان في الولايات المتحدة الأمريكية؛ والدكتور كاي-فولي مسؤول تنفيذي في مجال التكنولوجيا ومستثمر رأس المال الاستثماري في بكين بالصين؛ والبروفيسورة دانييلا روس مديرة مختبر علوم الحاسوب والذكاء الاصطناعي في معهد ماساتشوستس للتكنولوجيا في الولايات المتحدة؛ وبينج شياو الرئيس التنفيذي لمجموعة "جروب ٤٢".

ويحظى مجلس أمناء الجامعة بالدعم من المجلس الاستشاري برئاسة معالي عمر بن سلطان العلماء، وزير دولة للذكاء الاصطناعي والاقتصاد الرقمي وتطبيقات العمل عن بعد. وتضم قائمة أعضاء المجلس: معالي سارة الأميري، وزيرة دولة للتكنولوجيا المتقدمة؛ ومعالي الدكتور أحمد بالهول الفلاسي، وزير دولة لريادة الأعمال والمشاريع الصغيرة والمتوسطة؛ ومعالي جاسم الزعابي، رئيس دائرة المالية في أبوظبي؛ والدكتور ون لي مين، كبير علماء ذكاء الآلة في شركة "علي بابا".

من جهته، قال البروفيسور السير مايكل برادي: "يسعدنا أن تشهد جامعة محمد بن زايد للذكاء الاصطناعي هذا الإقبال المتميز من الخريجين الجامعيين حول العالم، فقد كانت طلبات الالتحاق بالدفعة الأولى متميزة ويتطلع أعضاء الهيئة التدريسية بشغف لبدء العمل مع الطلاب الذين تمكنوا من إثبات إمكاناتهم القوية. وسيكون الطلاب المقبولون في العامين الأول والثاني رواداً في اختصاصاتهم، لينطلقوا في رحلة تعليمية فريدة يكتسبون خلالها المهارات اللازمة لخوض مسيرة متميزة في عالم الذكاء الاصطناعي، إضافة إلى تلقي المعارف والخبرات الاستثنائية التي ستساعدهم على المضي قدماً في حياتهم المهنية، إضافة إلى رسم ملامح جديدة لمستقبل المجتمعات عبر الإمكانات الهائلة التي يتيحها الذكاء الاصطناعي".

وسيمضي الطلاب رحلتهم التعليمية في حرم جامعي متطور تقنياً وصديق للبيئة يقع في مدينة مصدر بأبوظبي. ويتضمن الحرم قاعات دراسية ومختبرات بحثية مستقبلية، ومركز معارف متخصص بالذكاء الاصطناعي، ومرافق ترفيهية. وتعتبر جامعة محمد بن زايد للذكاء الاصطناعي أول جامعة في دولة الإمارات يتم تطويرها باستخدام البرمجيات العمرانية في بناء وإدارة بنية تحتية تكنولوجية مرنة وتوفير الخدمات بشكل مستمر.

ويتعين على الطلاب المتقدمين لبرامج الماجستير في الجامعة أن يكونوا حاصلين على شهادة البكالوريوس في التخصصات ذات الصلة، وأن يكونوا حاصلين على شهادة الماجستير في المجالات ذات الصلة بالنسبة لبرامج الدكتوراه. ويمكن الاطلاع على متطلبات القبول الكاملة عبر الموقع الإلكتروني لجامعة محمد بن زايد للذكاء الاصطناعي bzuai.ac.ae

ويمكن للخريجين الجامعيين التقدم بطلب الالتحاق بجامعة محمد بن زايد للذكاء الاصطناعي عبر موقعها الإلكتروني. وسيتم إغلاق باب تقديم طلبات الالتحاق بدفعة خريف عام ٢٠٢١ يوم ١٥ أبريل ٢٠٢١.كما ينصح الطلاب الدوليين بتقديم طلبات الالتحاق بحلول ١٥ يناير ٢٠٢١.

سلطان الجابر يؤكد أهمية بناء الكوادر البشرية وتزويدها بالمهارات والخبرات الفنية

طيران الإمارات تستأنف رحلاتها إلى بيرمنغهام وسيبو وهيوستن

تستأنف طيران الإمارات خدمات الركاب إلى "بيرمنغهام" اعتبارا من أول سبتمبر المقبل وإلى "سيبو" من ٢٠ أغسطس و "هيوستن" من ٢٣ أغسطس ليرتفع عدد المحطات التي تغطيها شبكتها العالمية إلى ٧٠ وجهة مطلع الشهر المقبل.

وبذلك تواصل الناقلة توفير مزيد من الخيارات أمام عملائها لمواصلة سفرهم براحة وأمان عبر مركزها في دبي بين الأميركتين و أوروبا و أفريقيا و الشرق الأوسط و منطقة حوض المحيط الهادئ الآسيوية كما يمكن للعملاء من مختلف محطات الناقلة التوقف في دبي مع إعادة فتح أبواب المدينة أمام الزوار من رجال الأعمال والسياح الدوليين.وام

الإمارات

بمناسبة اليوم العالمي للشباب
محمد بن زايد لشباب الوطن: أنتم دائماً عند حسن الظن ومحل الثقة

■ سموه يدعو الشباب إلى تعزيز المشاركة في مسيرة التنمية الشاملة للدولة

■ محمد بن زايد: الإمارات تحرز خطوات متقدمة في تمكين الشباب وتميزهم

أبوظبي – الوطن:

أكد صاحب السمو الشيخ محمد بن زايد آل نهيان ولي عهد أبوظبي نائب القائد الأعلى للقوات المسلحة، أن دولة الإمارات حققت خطوات متقدمة على صعيد تمكين الطاقات الشبابية وتوفير مقومات التميز، وأكد سموه بمناسبة اليوم العالمي للشباب أهمية تعزيز مشاركتهم في مسيرة التنمية المستدامة بالدولة، كونهم الطاقة الأكثر استدامة، وقال سموه عبر الصفحة الرسمية على "تويتر": "بمناسبة اليوم العالمي للشباب، ندعو شبابنا إلى تعزيز مشاركتهم في مسيرة التنمية المستدامة التي تسعى الدولة إلى تحقيقها، الإمارات خطت خطوات متقدمة في تمكين الطاقات الشبابية وتوفير فرص التميز لهم كونهم المورد الأغلى والطاقة الأكثر استدامة .. أنتم دائما عند حسن الظن ومحل الثقة".

وجه بالتوسع في موسوعة زايد الشعرية لفهم الثقافة الإماراتية
خالد بن محمد بن زايد يطلع على نتائج استراتيجية دائرة الثقافة والسياحة بأبوظبي

سموه يوجه في الاستمرار بتطوير البنية التحتية السياحية لتنويع المجالات المتوفرة

.. ويعتمد استراتيجية مركز أبوظبي للغة العربية ويطلق المنصة التعليمية التفاعلية «التاريخ من المنزل»

خالد بن محمد بن زايد يؤكد أهمية التركيز على التنمية المستدامة في تطوير القطاع الثقافي

دعم أكثر من ٥ آلاف كاتب ومترجم وناشر وإطلاق أول اختبار عالمي من نوعه

خالد بن محمد بن زايد خلال زيارة دائرة الثقافة والسياحة بأبوظبي

اطلع سمو الشيخ خالد بن محمد بن زايد آل نهيان عضو المجلس التنفيذي لإمارة أبوظبي رئيس مكتب أبوظبي التنفيذي خلال زيارة قام بها لدائرة الثقافة والسياحة بأبوظبي، على واقع العمل في الدائرة وخطط واستراتيجيات العمل في المرحلة المقبلة، كما اعتمد استراتيجية مركز أبوظبي للغة العربية التابع للدائرة.

رافق سموه خلال الزيارة معالي محمد خليفة المبارك، رئيس دائرة الثقافة والسياحة – أبوظبي، وسعادة سعود الحوسني وكيل دائرة الثقافة والسياحة – أبوظبي بالإنابة.

واطلع سموه من سعادة الدكتور علي بن تميم رئيس مركز أبوظبي للغة العربية وسعادة عبدالله ماجد آل علي مدير المركز على الخطط والاستراتيجيات الخاصة بالنهوض باللغة العربية واقتراح التشريعات اللازمة لتمكين اللغة العربية وتعزيز استخدامها في مختلف المخاطبات والأعمال الرسمية في الإمارة بالتنسيق مع الجهات المعنية .. ووجه سموه بالعمل على التوسع في موسوعة زايد الشعرية التي يعمل مركز أبوظبي للغة العربية على إنجازها، لتكون مرجعاً رئيسياً للثقافة الإماراتية.

وتشمل الموسوعة قصائد المغفور له الشيخ زايد بن سلطان آل نهيان، طيب الله ثراه، من منظور جديد لفهم الثقافة الإماراتية ولهجتها، مع إطلاق منصة إلكترونية شاملة، إلى جانب مسابقة يرعاها سموه وتتضمن حقول الدراسات ومجاراة القصائد والإلقاء والغناء وفنون الخط والتشكيل، بالإضافة إلى معرض تفاعلي يسرد قصة الشعر العربي وعلاقة الشيخ زايد رحمه الله بهذا الفن العريق في الثقافة الإماراتية.

ويتبنى مركز أبوظبي للغة العربية دورا طموحا في رسم السياسات المعنية بمراجعة مناهج اللغة العربية وإجراء البحوث عنها والتقييم المستمر لوضعها وتنظيم ورش العمل المتخصصة والملتقيات العلمية، وتنشيط حركة نشر الكتب والموسوعات والترجمة من اللغة العربية وإليها، وتنظيم المعارض والمنتديات الفكرية وتوفير الدعم لغير الناطقين باللغة العربية، وتعزيز المحتوى الرقمي العربي، وتوفير صندوق لدعم الاستثمار في تطوير تطبيقات الذكاء الاصطناعي وتوظيفها لخدمة اللغة العربية وتمكين استخداماتها في جميع المناحي الثقافية والتعليمية.

وقال معالي محمد خليفة المبارك إن مركز أبوظبي للغة العربية يمثل إضافة مهمة لدائرة الثقافة والسياحة في أبوظبي استكمالاً لدورها في النهضة الثقافية للإمارة، ويؤكد اهتمام أبوظبي باللغة العربية وتعزيزها في المجتمع.

وترمي استراتيجية المركز إلى إحداث أثر واضح محلياً وعالمياً على مدى ٥ سنوات، من ناحية تحسين متوسط القراءة لدى طلبة المدارس، وزيادة أوراق العمل والأبحاث والتقارير النوعية حول اللغة العربية، ودعم أكثر من ٥ آلاف كاتب ومترجم وناشر، وإطلاق أول اختبار عالمي من نوعه لإتقان اللغة العربية لغير الناطقين بها.

ووجه سمو الشيخ خالد بن محمد بن زايد آل نهيان بضرورة استحداث برامج منوعة لتحقيق الأهداف المرجوة .. وتستهدف تلك البرامج الأطفال وطلاب المدارس واليافعين والشباب، وعلماء اللغة العربية والأكاديميين، والمبدعين والموهوبين والمبتكرين، إلى جانب المهتمين باللغة العربية وثقافتها حول العالم، والناطقين بغير اللغة العربية.

وأطلق سمو الشيخ خالد بن محمد منصة إلكترونية تفاعلية جديدة تحمل عنوان "التاريخ من المنزل"، لتشجيع النشء والشباب على التعلم والتفاعل مع محتوى يختص بتاريخ الدولة .. وقد تم إطلاق هذه المبادرة عبر منصّة رقمية كثمرة لجهود دائرة الثقافة والسياحة – أبوظبي الهادفة إلى إيجاد حلول جديدة لتعليم وترفيه الأطفال وهم في منازلهم وكذلك دعم استراتيجية التحوّل في إمارة أبوظبي.

وتستعرض المنصّة الإلكترونية "التاريخ من المنزل" مجموعة من الفيديوهات والمقتنيات الأثرية لتثقيف الأطفال واليافعين حول تاريخ الإمارات بأسلوب شيّق وممتع .. وتعتمد الألعاب والاختبارات على نظام تحفيزي مبتكر، حيث تسمح للمشاركين بتجميع نقاط عند إتمام المهام المطلوبة وإنتاج محتوى هادف وتحميله على الموقع للفوز بجوائز قيمة، مثل الحصول على تذاكر لدخول اللوفر أبوظبي وقصر الحصن، وغيرها من التجارب والفعاليات الرائعة في جزيرة ياس، مع فرصة الفوز بالانضمام لبعثة تنقيب عن آثار لمدة يوم واحد.

وتم استيحاء محتوى منصّة "التاريخ من المنزل" الإلكترونية من سلسلة "تاريخ الإمارات"، الوثائقية البارزة التي أنتجتها "أتلانتيك برودكشنز" وقدمتها شركة إيمج نيشن، بالإضافة إلى المجموعة التاريخية الغنية في متحف زايد الوطني، قيد الإنشاء والتطوير حالياً.

وسيتم تحديث وتقديم مقتنيات أثرية وتاريخية جديدة عبر هذه المنصّة الإلكترونية بشكل دوري، حيث يصاحب كل محتوى جديد اختبار ومهمة إبداعية، بما يتيح للأطفال اكتساب النقاط والارتقاء في مستوياتهم عبر مشاركتهم محتوياتهم الإبداعية خلال اللعبة.

من جهة أخرى أثنى سمو الشيخ خالد بن محمد على الجهود التي بذلتها دائرة الثقافة والسياحة – أبوظبي مؤخراً للحفاظ على صحة وسلامة زوار أبوظبي أثناء تنظيم فعاليات "جزيرة النزال" يو إف سي في جزيرة ياس، رغم الظروف الاستثنائية لوباء (كوفيد – ١٩)، والقيود على السفر والتجمعات الجماهيرية، حيث نجحت دائرة الثقافة والسياحة – أبوظبي في إقامة منطقة آمنة للحدث، اقتصرت على العاملين في الفعاليات والمقاتلين العالميين، والذين بلغ عددهم حوالي ٢٥٠٠ شخص، طوال ٥ أسابيع وعلى مساحة ١١ كيلومترا مربعا في جزيرة ياس .. وتم بث جولات النزال عبر قنوات UFC، واستقطبت أكثر من ٢٢ مليون مشاهد.

واستمع سمو الشيخ خالد بن محمد إلى شرح عن واقع القطاع السياحي حالياً، والخطط الاستراتيجية التي تعمل عليها دائرة الثقافة والسياحة – أبوظبي لإنعاش القطاع وعودة الحياة إلى طبيعتها، في ظل النمو الذي شهده القطاع مؤخرا، حيث أطلقت الدائرة شهادة الأمان Go Safe لاعتماد معايير عالية المستوى للتعقيم والنظافة في المرافق الفندقية والسياحية في الإمارة تمهيداً لإعادة فتح المرافق بشكل تدريجي، مع تعميم دليل إرشادي شامل لكل الإجراءات الاحترازية والوقائية لضمان صحة وسلامة العاملين في قطاع السياحة والضيافة وكذلك مرتادي هذه المرافق، ويتضمن ذلك الفحص الصحي الإلزامي الدوري لـ (كوفيد – ١٩) على كل العاملين في القطاع .. كما أطلقت دائرة الثقافة والسياحة – أبوظبي حملة "اكتشف أبوظبي" والتي تتضمن عروضا مخفضة للإقامة الفندقية والاستمتاع بالوجهات السياحية المميزة في الإمارة طوال فترة الصيف.

كما وجه سموه الدائرة بالاستمرار في تطوير البنية التحتية السياحية لتنويع المجالات السياحية المتوفرة وتقديم تجارب مميزة لكل الزوار بما في ذلك التجارب في الصحراء، إلى جانب التركيز على التنمية المستدامة في خطط تطوير القطاع الثقافي لتعزيز الأثر الاجتماعي والاقتصادي.

وناقش سموه خطة دائرة الثقافة والسياحة – أبوظبي لتطوير القطاع الثقافي، والتي تمتد لخمس سنوات، والتي تهدف إلى تحقيق التنمية المستدامة فيما يتعلق بإيجاد فرص العمل، وبناء القدرات، وتنمية الأعمال المحلية، إذ تركز الاستراتيجية الثقافية لدائرة الثقافة والسياحة – أبوظبي على تقديم الرعاية لصناعة المحتوى، واعتماد مقاييس للنجاح تعتمد على النتائج وتترك أثراً اجتماعياً واقتصادياً، وتوسيع سلسلة القيمة الثقافية لتشمل الانتشار وتحقيق الدخل وزيادة الوظائف والمؤسسات المعنية بها.

وتلتزم دائرة الثقافة والسياحة – أبوظبي بالحفاظ على التراث الثقافي لإمارة أبوظبي وتعزيزه، وتحفيز الإبداع من خلال الفنون والبرامج الثقافية الداعمة، وبناء القدرات في مختلف التخصصات في القطاع، من خلال ١٩ مبادرة استراتيجية، و٧٢ مبادرة مشتركة، و١١ موقعا ثقافيا ومجتمعيا .. وخلال الأشهر الماضية ونتيجة الإغلاق الاحترازي للأماكن العامة، حرصت الدائرة على استمرار الأعمال في القطاع من خلال دعم اللاعبين الأساسيين في القطاع، والتحول الرقمي لنشاطها الثقافي من خلال تقديم محتوى افتراضي يضمن التواصل مع الجمهور، وأخيرا دراسة ردود فعل الجمهور خلال فترة الوباء لتقديم برامج تستجيب للحاجات الاجتماعية الناتجة عن ذلك.

وقد أطلقت دائرة الثقافة والسياحة – أبوظبي منصة "الثقافة للجميع" لتقديم محتوى ثقافي عميق من خلال مواقع التواصل الاجتماعي، تضمنت العديد من الحوارات الثقافية الافتراضية وورش العمل وغيرها من النشاطات التفاعلية التي مكنت من الوصول إلى جمهور عالمي من المهتمين بالثقافة والفنون.

وأوضح معالي محمد خليفة المبارك، رئيس دائرة الثقافة والسياحة – أبوظبي: رغم كل التحديات الناتجة عن الأزمة الصحية العالمية إلا أن فرص النمو في القطاعين السياحي والثقافي تبدو واعدة، خاصة أن التفاعل الافتراضي خلال فترة الإغلاق مع المحتوى الثقافي قد كشف عن توجهات جديدة لدى المتلقي، وقد وضعنا ذلك في الاعتبار عند استئناف نشاطنا بشكل كامل وطبيعي .. كما أن الانتعاش السياحي يقترن مع عودة النشاط الثقافي على أرض الواقع حيث تتميز أبوظبي بتجارب سياحية فريدة من نوعها تجمع ما بين الثراء الثقافي والتراثي وكذلك الوجهات الترفيهية الحديثة إلى جانب التجارب الطبيعية، كل هذه الإمكانيات تعطي لأبوظبي فرصاً كبيرة للانتعاش من جديد. وام

«المركز» تأكيد الاهتمام باللغة العربية وتعزيزها في المجتمع

أطلق مبادرة عالمية لتوفير تدريب تخصصي لمليون شخص في القطاع الطبي حول العالم عن بعد

محمد بن راشد: دور فاعل لمنظومة الإمارات الصحية عالمياً

■ سموه: تمكين الكوادر الصحية يدعم مساهمة الدولة في الجهد العالمي لتمكين القطاع

■ المبادرة تشمل ١٤ قطاعاً صحياً وإنسانياً وتشارك فيها ٦٧ مؤسسة علمية وطبية و أكاديمية عالمية

■ مبادرة Waterfalls ستعمل على تنظيم محاضرات وجلسات تعليمية وورش تدريبية تخصصية

سيف بن زايد:

■ مبادرة Waterfalls هدية من الإمارات للكوادر الصحية والطبية في العالم

■ نضع من خلال المبادرة خلاصة العلم والتدريب الطبي المتطور على أيدي أفضل الخبراء

■ الإمارات تؤمن بأن توحيد الجهود العالمية السبيل الأمثل لمواجهة «كوفيد ١٩»

■ المبادرة المليونية جزء من مساهمة الإمارات في المعركة ضد عدو الإنسانية الأول

أشاد صاحب السمو الشيخ محمد بن راشد آل مكتوم نائب رئيس الدولة رئيس مجلس الوزراء حاكم دبي "رعاه الله" بمبادرة "ووترفولز" Waterfalls، كأكبر مبادرة عالمية للتعلم المستمر والتدريب التخصصي، عن بعد، تطلقها دولة الإمارات ويتم تنفيذها بمتابعة وإشراف الفريق سمو الشيخ سيف بن زايد آل نهيان نائب رئيس مجلس الوزراء وزير الداخلية وذلك لتدريب وتمكين نحو مليون شخص من الكوادر الطبية، في مختلف أنحاء العالم، من أطباء وممرضين ومسعفين وفنيين وخبراء صحيين وإداريين في قطاع المستشفيات والخدمات الطبية والعاملين في قطاع الإغاثة الإنسانية في مناطق الأوبئة والكوارث الصحية، من خلال جلسات تعليمية تخصصية وورش عمل تدريبية وندوات ومحاضرات، تسهم في تعزيز مهاراتهم وصقل خبراتهم، وإطلاعهم على أحدث المستجدات في مجالهم، بما يمكنهم من الارتقاء بعملهم في الميدان ويجعلهم أكثر قدرة واستعدادا على التعامل بكفاءة وفاعلية في مواجهة كافة الأزمات الصحية، وتحديدا للتصدي لوباء فيروس كورونا المستجد (كوفيد 19 -) كجائحة عالمية شكلت أكبر اختبار في التاريخ الحديث للقطاع الطبي في العالم.. ويشارك في تطوير وتقديم المحتوى التعليمي للمبادرة أكثر من ١٤٠ طبيبا وخبيرا ومختصا، و٦٧ مؤسسة علمية وطبية وأكاديمية عالمية.

الكوادر الطبية والصحية أثبتت أنها ثروة وطنية في كل دولة تستحق التقدير والاحترام

و غرد صاحب السمو الشيخ محمد بن راشد آل مكتوم على حسابه الرسمي عبر "تويتر" قائلا: "بمتابعة أخي الشيخ سيف بن زايد الإمارات تطلق مبادرة عالمية لتوفير تدريب تخصصي لمليون شخص في القطاع الطبي حول العالم عن بعد، في مبادرة تمثل الإرث الإنساني لمؤسس الدولة الشيخ زايد، طيب الله ثراه".

و أكد سموه بمناسبة إطلاقه المبادرة أن : "الإمارات جزء فاعل من المنظومة الصحية في العالم.. وتمكين الكوادر الصحية في العالم تصب في إطار مساهمة الدولة في الجهد العالمي لتمكين القطاع الصحي العالمي".

و في هذا الخصوص، قال سمو الشيخ سيف بن زايد آل نهيان: "مبادرة "ووترفولز" Waterfalls هي هدية من الإمارات للكوادر الصحية والطبية في العالم نضع من خلالها خلاصة العلم والتدريب الطبي المتطور على أيدي أفضل الخبراء والمختصين في العالم بين أيديهم".

وذكر سموه أن "دولة الإمارات تؤمن بأن توحيد الجهود العالمية .. السبيل الأمثل للتصدي لجائحة كوفيد ..19 - وهذه المبادرة المليونية جزء من مساهمة الإمارات في المعركة ضد عدو الإنسانية الأول".

ولفت سموه إلى أن الكوادر الطبية والصحية أثبتت أنها ثروة وطنية في كل دولة تستحق التقدير والاحترام.. وأن نحافظ عليها بتعزيز قدراتها كي تتمكن من مواجهة معركة فيروس كورونا بكفاءة أكثر وعزيمة أكبر.. وأدوات أحدث".

منصة عالمية للتعليم والتدريب المستمر.

و تم تطوير مبادرة "ووترفولز" Waterfalls من خلال إدارة المكافآت السلوكية في "وزارة اللامستحيل" بالتعاون مع شركة "إندكس القابضة" وقمة "أقدر" العالمية، التي تنظم سنويا في أبوظبي وتعنى بدعم وتمكين مجتمعات مستدامة.

تهدف المبادرة العالمية إلى توفير التعليم المستمر للعاملين في القطاع الصحي حول العالم، الذين يمثلون خط الدفاع الأول في مواجهة جائحة كورونا "كوفيد-١٩"، تقديرا لجهودهم المخلصة في الحفاظ على سلامة المجتمعات وصحة أفرادها.

و ستساهم هذه المنصة الأولى من نوعها والأكبر على صعيد عدد المستفيدين منها، في تعزيز كفاءة الكوادر الطبية وبناء قدراتهم وصقل مهاراتهم، ودعم القطاع الصحي عالميا، لما يشكله ذلك من ركيزة أساسية لدعم الجهود الدولية في مواجهة وباء فيروس كورنا المستجد الذي ضرب العالم في الربع الأول من العام الجاري، كأكبر جائحة من نوعها تشهدها البشرية منذ مائة عام، ونتج عنها تداعيات صحية واقتصادية وإنسانية غير مسبوقة.

منح شهادات تدريب وساعات معتمدة من الجهات العلمية والأكاديمية العالمية المشاركة في المبادرة

١٤ قطاعا صحيا وإنسانيا.

تستهدف مبادرة "ووترفولز" Waterfalls مليون شخص يعملون ضمن ١٤ قطاعا صحيا وإنسانيا تشمل الأطباء والممرضين والمسعفين والفنيين وأعضاء فرق إدارة الأزمات والكوارث، وإداريي المستشفيات والرعاية الصحية الأولية، والعاملين في أقسام الأشعة والمختبرات والتشخيص الطبي، وأطباء الأسنان و خبراء التغذية والمتخصصين في طب الأورام والسرطان والجلد، وكافة العاملين في القطاع الصحي والمتطوعين في المؤسسات الإنسانية والعاملين الميدانيين في مواقع الكوارث الصحية، من خلال توفير برنامج للتعليم المستمر عن بعد، يتألف من محاضرات وندوات وجلسات تعليمية وورش تدريبية متخصصة، عبر منصة "ويبينار" بما يضمن تأهيل وتمكين الكوادر الطبية والصحية ومساعدتهم على مواصلة التعلم في ظل الظروف الحالية.

و يشارك في تصميم وتطوير المحاضرات العلمية والجلسات التعليمية والورش التدريبية عن بعد أكثر من ١٤٠ من أبرز الأطباء والعلماء والخبراء والمختصين في القطاع الصحي والإنساني حول العالم، و٦٧ مؤسسة علمية وطبية وأكاديمية عالمية وهيئة اعتماد في المجال الطبي.

وتغطي المحاضرات والندوات والجلسات التعليمية أبرز الموضوعات الحيوية في مختلف مجالات الطب والصيدلة والتغذية والصحة العامة والتمريض وطب الأسنان وإدارة المستشفيات، إضافة إلى العديد من الموضوعات المتخصصة التي تسهم في دعم القطاع الصحي في المجتمعات. وسيحصل المنتسبون إلى المبادرة، ضمن منصة ووترفولز Waterfalls، على شهادة تدريب وساعات معتمدة من الجهات العلمية والأكاديمية العالمية المشاركة في المبادرة ويمكنهم الاستفادة منها في نطاق عملهم أو في أبحاثهم، أو في استكمال دراستهم العلمية من خلال التعليم المستمر عن بعد دون أن يضطروا لترك وظائفهم أو مغادرة أماكن عملهم أو تحمل أي أعباء مادية، وذلك عبر رابط المبادرة https://waterfalls.ae/.. وام

أكد الفخر بإنجازات الشباب في التنمية الشاملة

محمد بن راشد: الشباب ضمانتنا لتحقيق أحلامنا

دبي – الوطن:

أكد صاحب السمو الشيخ محمد بن راشد آل مكتوم نائب رئيس الدولة رئيس مجلس الوزراء حاكم دبي "رعاه الله"، الفخر بشباب الوطن وجهودهم في ترسيخ تنمية شاملة للوطن، وإبداعهم في القطاعات الكبرى مثل الفضاء وإدارة المحطات النووية ، مبيناً سموه أنهم الأمل والوقود في رحلتنا لتحقيق جميع الأحلام، وقال صاحب السمو الشيخ محمد بن راشد آل مكتوم بمناسبة اليوم العالمي للشباب الذي يصادف الـ١٢ من أغسطس كل عام: "في اليوم العالمي للشباب ..نفخر بأننا دولة شابة قامت على أفكار شابة.. نعتز بشبابنا الذين يديرون طموحات شعبنا من استكشاف الفضاء إلى ادارة محطاتنا النووية وصولاً لترسيخ تنمية اقتصادية مستدامة لبلدنا.. نؤمن بأن أفكار الشباب وطاقات الشباب هم وقودنا وضمانتنا في رحلتنا لتحقيق أحلامنا.

وزير الدولة لشؤون الدفاع يبحث علاقات التعاون مع السفير السنغافوري

البواردي خلال استقبال أرفاسواني

استقبل معالي محمد بن أحمد البواردي وزير الدولة لشؤون الدفاع في مكتبه بوزارة الدفاع صباح أمس سعادة كمال أرفاسواني سفير جمهورية سنغافورة لدى الدولة والوفد المرافق، بحضور سعادة مطر سالم الظاهري وكيل وزارة الدفاع.

ورحب معاليه بالسفير السنغافوري وهنأه بمناسبة استلام مهام عمله الجديد وتمنى له التوفيق والنجاح وطيب الإقامة. كما استعرض الجانبان مستجدات جائحة فيروس كورونا المستجد "كوفيد – ١٩" والإجراءات الاحترازية والوقائية في البلدين، وتدابير العمل المشترك لمواجهة أي تطورات أو تداعيات للحد من انتشاره.

وجرى خلال اللقاء بحث علاقات التعاون والصداقة التي تربط دولة الإمارات العربية المتحدة وجمهورية سنغافورة وسبل تعزيزها وتنميتها بما يخدم المصالح المشتركة، وتبادلا وجهات النظر حول عدد من القضايا الإقليمية والدولية ذات الاهتمام المشترك.وام

نورة الكعبي: الإمارات سباقة في تمكين الشباب وإشراكهم بصنع المستقبل

قالت معالي نورة بنت محمد الكعبي وزيرة الثقافة والشباب إن العالم يحتفل باليوم العالمي للشباب تحت شعار " إشراك الشباب في الجهود الدولية "، لتسليط الضوء على مشاركة الشباب في المهام المحلية والمحافل العالمية وإبراز إنجازاتهم في مختلف المؤسسات والقطاعات باعتبارهم قوة أمل دافعة نحو تحقيق المزيد من النجاحات " .

وأشارت معاليها بمناسبة اليوم العالمي للشباب الذي يصادف ١٢ أغسطس من كل عام إلى أن دولة الإمارات كانت سباقة في تمكين الشباب وإعدادهم لتحمل المسؤولية وإشراكهم في صنع القرار، مؤكدة أن قرار مجلس الوزراء القاضي باختيار ٣٣ شابا كأعضاء في مجالس إدارات الجهات الاتحادية يعكس تمكين الشباب في أوضح صوره، وذلك من خلال تزويدهم بالمهارات اللازمة وإشراكهم فعليا في المهام الرسمية، مما أتاح لهم التعرف عن قرب على التحديات التي تواجهها منظومة العمل الحكومي، وإطلاق طاقاتهم عبر تحفيزهم على الإبداع في ابتكار الحلول الخلاقة، ورفد بيئة العمل بأفكار شبابية ورؤى عصرية مبتكرة تعزز وتضمن استمرارية المسيرة التنافسية لدولة الإمارات".

ولفتت إلى أن دولة الإمارت تحصد غرس المغفور له الشيخ زايد بن سلطان آل نهيان "طيب الله ثراه"، وثقة القيادة الرشيدة في قدرات الشباب من خلال إرساء سياسات وخطط استراتيجية وفرت لهم خيارات متعددة من التعليم النوعي ووجهتهم نحو اكتساب المهارات المستقبلية المتقدمة، فبالرغم أن العام الحالي كان عاما استثنائيا بمصاعبه على العالم أجمع، إلا أن الإمارات كانت على الموعد، أطلقت مسبار الأمل؛ أول مسبار عربي وإسلامي إلى المريخ، صنع على أيدي ٢٠٠ مهندس إماراتي، كما استلم شباب الإمارات دفة تشغيل محطة براكة للطاقة النووية السلمية، الأولى من نوعها في العالم العربي، وتضاعف عدد المهندسين الإماراتيين والكوادر الوطنية المؤهلة المشغلة للمحطات النووية في مشروع "براكة" ليبلغ ٤٠٪ من إجمالي مشغلي المفاعلات، وهو مصدر فخر واعتزاز على الصعيد الوطني، يثبت قدرة شبابنا على خوض غمار المستقبل " . وام

بتوجيهات محمد بن راشد
شحنة مساعدات جديدة من الإمارات لشعب لبنان

«الصحة العالمية» تثمن استجابة الدولة الإنسانية السريعة

■ المساعدات لدعم جهود الإغاثة و التخفيف من آثار انفجار مرفأ بيروت

■ ٢٥ طناً من الإمدادات الطبية ومعدات الحماية الشخصية بقيمة تتجاوز ٥ ملايين درهم

■ مواد الإغاثة من مستودعات «الصحة العالمية» في المدينة العالمية للخدمات الإنسانية بدبي

بتوجيهات صاحب السمو الشيخ محمد بن راشد آل مكتوم نائب رئيس الدولة رئيس مجلس الوزراء حاكم دبي "رعاه الله" غادرت مطار دبي الدولي طائرة مُحمّلة بشحنة جديدة من المساعدات الموجّهة إلى شعب لبنان الشقيق لدعم جهود الإغاثة و التخفيف من الآثار التي خلفها الانفجار الضخم الذي وقع في مرفأ بيروت وتسبب في أضرار بشرية ومادية جسيمة ودمار طال مناطق واسعة من العاصمة اللبنانية.

وانطلقت المساعدات من المدينة العالمية للخدمات الإنسانية وتحديداً من خلال المركز اللوجستي لمنظمة الصحة العالمية الموجود في المدينة، متضمنة نحو ٢٥ طناً من الإمدادات الطبية ومعدات الحماية الشخصية، بقيمة تتجاوز خمسة ملايين درهم.

شملت الشحنة تجهيزات من شأنها مساعدة الأطقم الطبية و فرق الإغاثة على القيام بواجبها في إنقاذ المصابين وتوفير الرعاية الطبية المناسبة لهم في ظل هذه الأزمة، وفي هذا الوقت الصعب الذي تواجه فيه القوافل و الأطقم الطبية حول العالم ضغوطات كبيرة بسبب تفشي وباء كوفيد-١٩.

وأعرب روبرت بلانشارد، من المركز اللوجستي لمنظمة الصحة العالمية في دبي عن امتنان المنظمة وعميق تقديرها للدعم الكبير الذي يوليه صاحب السمو الشيخ محمد بن راشد آل مكتوم لجهودها الرامية لخدمة الإنسانية و التخفيف من آثار التحديات الصحية الإقليمية والعالمية، وتعزيز القدرات الطبية لمساعدة المرضى والمصابين في كل مكان.

وعبر عن شكر وتقدير المنظمة لحكومة دولة الإمارات و" المدينة العالمية للخدمات الإنسانية في دبي"، و"طيران الإمارات" للاستجابة السريعة لدعم شعب لبنان.

و قال بلانشارد : " تأتي شحنة المساعدات الجديدة لتلبي الاحتياجات التي رصدتها الأطقم الطبية لمنظمة الصحة العالمية في لبنان و التي تمثل ضرورة أساسية في هذه المرحلة لتقديم العلاج للمصابين من جراء الانفجار علاوة على توفير الحماية للعاملين في مجال الرعاية الصحية نظراً لما يصادفونه من تحديات في مواجهة تفشّي وباء كوفيد-١٩".

من جانبه أكد جوسيبي سابا المدير التنفيذي للمدينة العالمية للخدمات الإنسانية الضرورة المُلحّة لهذه المساعدات وقال: "الانفجار الضخم الذي هز العاصمة بيروت الأسبوع الماضي أدى إلى مصرع نحو ١٥٠ شخصا وخلف أكثر من ٥ آلاف مصاب ما يستدعي تقديم المساعدة العاجلة للشعب اللبناني تضامناً معه في هذه المحنة، فيما تبرهن الشحنة الثانية من المساعدات الموجهة للعاصمة بيروت قدرة مجتمع المدينة العالمية للخدمات الإنسانية في دبي على الاستجابة لحالات الطوارئ ومساعدة من هم في أمس الحاجة للعون في مثل هذا الوقت الصعب".

يذكر أن دولة الإمارات العربية المتحدة كانت من أوائل الدول التي بادرت إلى مد يد العون للشعب اللبناني الشقيق لمعاونته على تخطي هذه الأزمة، حيث وجّهت فور وقوع انفجارات مرفأ بيروت شحنة مساعدات عاجلة تضمنت مواد إغاثة وتجهيزات طبية لمعاونة الأطقم الطبية اللبنانية على تقديم الرعاية اللازمة للمصابين والمساهمة في التخفيف من الآثار السلبية الواسعة التي خلفها الانفجار. وام

جانب من المساعدات المقدمة للأشقاء

الإمارات

أكد أن العرب يستطيعون تضميد جراحهم بأيديهم

حاكم الشارقة يدعو العرب لمساندة لبنان

■ سموه يعزي الأشقاء اللبنانيين بضحايا انفجار مرفأ بيروت

> سلطان القاسمي: لبنان أسير قوى ظالمة تريد أن تسلخه وتغيّر هويته

دعا صاحب السمو الشيخ الدكتور سلطان بن محمد القاسمي عضو المجلس الأعلى حاكم الشارقة الدول العربية للوقوف ومساندة الشعب اللبناني في محنته وألا يُترَك كما تُركت بلدان أخرى .. لافتاً إلى أن العرب يستطيعون تضميد جراحهم بأيديهم وأن لبنان كان ومازال جزءاً من الأمة العربية وليس مغيّباً عنها.

جاء ذلك خلال مداخلة سموه أمس في الحملة الإعلامية التي أطلقتها هيئة الشارقة للإذاعة والتلفزيون عبر برنامج "الخط المباشر" التي وحدت فيها بث قنواتها على البرنامج بهدف جمع تبرعات للمجتمع اللبناني وحشد الدعم لحملة "سلامٌ لبيروت" التي أطلقتها قرينة صاحب السمو حاكم الشارقة سمو الشيخة جواهر بنت محمد القاسمي رئيسة مؤسسة القلب الكبير المناصرة البارزة للأطفال اللاجئين لدى المفوضية السامية للأمم المتحدة لشؤون اللاجئين بهدف توفير الإغاثة العاجلة لضحايا الانفجار المأساوي الذي ضرب مرفأ العاصمة اللبنانية "بيروت" الأسبوع الماضي.

وقدّم سموّه في مستهلّ مداخلته العزاء للشعب اللبناني بجميع الشهداء الذين سقطوا جرّاء الحادث وتمنى للجرحى والمصابين الصحة والشفاء العاجل كما توجه سموه بالشكر لسمو الشيخة جواهر بنت محمد القاسمي رئيسة مؤسسة القلب الكبير على جهودها الإنسانية في إطلاق حملة "سلامٌ لبيروت".

وقال سموه " لبنان ليس غريباً عن أي فرد منّا لبنان الثقافة والعطاء الذي أعطى الشعراء والفنانين وأعطى هواءه وأرضه وماءه لكل العرب المصطافين ونشكر كلّ من يساهم ولو بالكلمة الطيبة لأن المصاب كبير ونحن إذ نقف مع شعب لبنان لا نتدخل في السياسة ولا نتعاطى بالألقاب فنحن بعيدون كلّ البعد نحن نحاول بهذا العطاء أن نقول لإخواننا وأخواتنا في لبنان أننا معكم حتى تثبتوا أقدامكم في أرضكم ".

وتابع سموه " المفروض أن يقف الجميع إلى جانب لبنان وكل من يسعى إلى الإصلاح وإخراج لبنان من هذه الدوامة ونحن نقول لهم إننا معكم ونشد على أيديكم ونتمنى أن ينجحوا هذه المرّة فيما يطالبون به ونتمنى كذلك أن نرى لبنان جزءاً من هذه الأمة العربية ليس مغيباً عنها ونتمنى على كلّ لبناني أن يعمل من أجل لبنان".

وأضاف سموه " نتمنى على إخواننا العرب أن يقفوا إلى جانب لبنان في محنته لأنه أسير قوى ظالمة تريد أن تسلخه وتغيّر هويته وكلّ ما قدمه من عطايا ونتمنى من كل العرب أن يسمعوا هذا الكلام ولن نترك لبنان كما تُركت بلدان أخرى وفلتتْ من أيدينا ونقول إن هذه فرصة لأن البلدان التي فلتت إصلاحها صعب ولبنان الآن على شفا حفرة ونتمنى على كل من يستمع لكلامي أن يعي هذه الكلمات ويبادر حتى ولو بالكلمة لنشعر أننا عرب نستطيع أن نضمد جراحنا ونمسك ببعضنا ونشد على أزرنا ونتمنى لهم التوفيق جميعاً إن شاء الله وإلى الملتقى في حفل كبير في لبنان يصرخ ويقول لبنان الحرّ".

وجمع البرنامج الذي استمر بثّه لمدة ساعة ونصف ٣٠ مليونا و ٧٤١ ألف درهم من تبرعات المتصلين والمشاهدين من مختلف فئات المجتمع ممن لم يترددوا في تقديم الدعم لصالح الشعب اللبناني حيث ستذهب التبرعات جميعها لمؤسسة القلب الكبير التي تشرف على الحملة الإنسانية.

وشهد البرنامج مداخلات وتبرعات من شخصيات رسمية ورجال أعمال وعدد من موظفي الدوائر الحكومية والخاصة في الشارقة والدولة والعديد من شرائح المجتمع المحلي الذين لبّوا نداء الحملة حيث قدّم الشيخ صقر بن محمد القاسمي رئيس مجلس إدارة جمعية الشارقة الخيرية مبلغ مليون درهم وقدّمت الشيخة نورة بنت محمد بن أحمد القاسمي تبرعاً بقيمة ٥٠٠ ألف درهم والشيخة نورة بنت محمد بن سلطان القاسمي مبلغ ٥٠٠ ألف درهم فيما قدّمت هيئة الشارقة للإذاعة والتلفزيون تبرعاً بقيمة ٢ مليون درهم.

وتلقى البرنامج تبرّعاً من قبل مصرف الشارقة الإسلامي بقيمة ٦ ملايين درهم فيما قدّم بنك الشارقة تبرعاً بقيمة ٥ ملايين درهم و فاروج نركيزيان – الرئيس التنفيذي لمجموعة بنك الشارقة بقيمة ٥٠٠ ألف درهم كما تلقى البرنامج تبرعاً من رجل الأعمال حميد جعفر مؤسس ورئيس مجلس إدارة مجموعة شركات الهلال للمشاريع بقيمة ٥ ملايين درهم فيما قدّم سعادة ماجد الجنيد الرئيس التنفيذي لجمعية الشارقة التعاونية تبرعاً بقيمة مليون ونصف المليون درهم وقدمت مدرسة الشارقة الأمريكية الدولية مليون درهم ومؤسسة نماء وغرفة تجارة وصناعة الشارقة وأكسبو كلّ منهم ٥٠٠ ألف درهم وتبرعت شركة الشارقة للبيئة "بيئة" ٢٥٠ ألف درهم.

وشاركت بالتبرع شركة الامارات للصناعات المعدنية ومجموعة المدفع للاستثمارات والشبكة الوطنية للاتصال (ان ان سي) ومصنع الباتور للألمينيوم كلّ منهم بقيمة ١٠٠ ألف درهم كما تم التبرع من فتحي عفانة بمبلغ ٢٥٠ ألف درهم وعبدالرحمن بن هده السويدي وراشد عبدالله المحيان كلّ منهم بمبلغ ١٠٠ ألف درهم وتم التبرع من فاعلي خير بقيمة ٥ ملايين و٥٠٠ ألف درهم.

وفي مداخلة له توجّه سعادة فؤاد شهاب دندن سفير الجمهورية اللبنانية لدى دولة الإمارات العربية المتحدة بالشكر الخاص باسم الشعب اللبناني والجالية اللبنانية في دولة الإمارات ..لسمو الشيخة جواهر بنت محمد القاسمي رئيسة مؤسسة القلب الكبير على المبادرة الكريمة التي أطلقتها (سلامٌ لبيروت).

وقال سعادة فؤاد شهاب دندن : تترجم دولة الإمارات معاني الأخوة الإنسانية بالأفعال ونجدد شكرنا لصاحب السمو الشيخ خليفة بن زايد آل نهيان رئيس الدولة "حفظه الله" وصاحب السمو الشيخ محمد بن راشد آل مكتوم نائب رئيس الدولة رئيس مجلس الوزراء حاكم دبي "رعاه الله" وصاحب السمو الشيخ محمد بن زايد آل نهيان ولي عهد أبوظبي نائب القائد الأعلى للقوات المسلحة الذين قدموا مبادرات ولبوا النداء بإرسال المساعدات العاجلة وذلك بعد ساعتين من وقوع الحادث المؤسف في بيروت.

وتابع :نبادل دولة الإمارات حكومة وشعباً الحب والإخلاص على مساندتهم ودعمهم كما هي عادتهم دائماً في مؤازرة الشعوب حول العالم وخاصة الشعب اللبناني الذي وقفت معه الإمارات في كل المآسي التي مر بها وهذا ليس غريباً على هذه الدولة المعطاءة كما نشكر جميع من ساهم في هذه الحملة من أشخاص ومؤسسات خيرية .

وفي استضافة عبر الهواء مباشرة أكدت الفنانة ماجدة الرومي أن حملة "سلامٌ لبيروت" الإنسانية ليست غريبة على صاحب السمو الشيخ الدكتور سلطان بن محمد القاسمي عضو المجلس الأعلى حاكم الشارقة وقرينته سمو الشيخة جواهر بنت محمد القاسمي رئيسة مؤسسة القلب الكبير التي تجاوزت أفعالهما أقوالهما .. مشيرةً إلى أنهم الأيادي الخيّرة التي تمتدّ للإنسان المحتاج في أي مكان والحملة واحدة من الأفعال التي تعكس نظرتهم الرحيمة لجميع المنكوبين.

وقالت :حين اطلقت سمو الشيخة جواهر بنت محمد القاسمي الحملة قالت جملة يجب أن نتوقف عندها ألا وهي (سلام مجتمعاتنا لا يتجزأ) هذه الجملة مهمة للغاية ويجب استيعابها فهي دعوة لوحدة البيت العربي وما يصيب هذا البيت يصيب الجميع فأعداؤنا ليسوا قلّة بل كُثر ومن يفعل في بيروت هكذا يمكن أن يفعل في كلّ بلادنا العربية وأنا شهدت جميع الحروب التي مرّت على وطني لكني لم أشهد مثل هذه الهجمة الشرسة".

وتابعت الرومي: كلّي أمل أن ترّد هذه الكارثة كلّ خطر عن بلادنا ووطننا العربي وأتطلع لأن تسهم هذه التبرعات الخيّرة في تعمير بيوت الناس التي تضررت قبل الشتاء وأن تحافظ على وجه بيروت التراثي والتاريخي وأن نبقي على هويتها وقد علّمتنا التجارب أن شعب لبنان الذي مرّ بالكثير من المنعطفات قادر على تجاوز هذه الأزمة فهو يلتفّ إلى جانب بعضه البعض ويقتسم الرغيف في كلّ الظروف".

من جانبها أكدت مريم الحمادي مدير مؤسسة القلب الكبير أن ما أصاب لبنان يتألم له المجتمع العربي والإنساني برمته فالضحايا أبرياء لم يرتكبوا أي ذنب ومعظمهم كانوا عمالاً يسعون لرزق عائلاتهم أو أسراً تمارس حياتها الطبيعية في غفلة عن هذا الخطر الداهم الذي قلب حياتهم رأساً على عقب في لحظات.

وقالت إن الحملة التي أطلقتها قرينة صاحب السمو حاكم الشارقة سمو الشيخة جواهر بنت محمد القاسمي رئيسة المؤسسة تأتي تعبيراً عن دورنا وواجبنا الإنساني تجاه لبنان الذي له فضل حضاري وثقافي وفني وعلمي على كافة المجتمعات العربية وترجمة للموقف الثابت والصادق لإمارة الشارقة تجاه الأشقاء في كافة البلدان العربية.

وتابعت :نحرص على أن تصل هذه التبرعات للشعب اللبناني ونركّز في المرحلة الأولى من الحملة على مساكن الإيواء والغذاء والعلاج وذلك بالتنسيق مع لجان الطوارئ والجهات المحليّة المختصّة والتي تشمل إزاحة الأنقاض وتقييم الأضرار التي لحقت بالمباني والممتلكات وتحديد مستلزمات إعادة الترميم إلى جانب توفير حلول لتحديات الإنارة والصرف الصحي والسلامة العامة .. مثمنة دور هيئة الشارقة للإذاعة والتلفزيون على إتاحة المجال من خلال حملتها الإعلامية لشعب الإماراتي والعربي ليعبر عن تضامنه ويؤكد دوره المبدئي والسبّاق نحو الخير والعطاء والإيثار عندما يتعلق الأمر بموقف إنساني بهذا الحجم .

وكانت قناة الشارقة قد خصصت وعبر برنامج "أماسي" الجماهيري اليومي حلقة لتسليط الضوء على الجهود الكبيرة التي تقودها إمارة الشارقة ومؤسسة القلب الكبير واستضافت عدداً من المسؤولين كما نقلت نبض الشارع الإماراتي حول ما حلّ بالعاصمة اللبنانية فيما عرضت نشرات "أخبار الدار" جهود حملة "القلب الكبير" وأثرها في دعم المتضررين وفي الوقت ذاته واكبت إذاعة الشارقة الحملة عبر برنامجيّ "ساعة مسا" و"صيفنا أحلى" كما تولت الهيئة نشر أرقام التبرعات الخاصة بالحملة من خلال الفواصل الإعلاميّة ومواقع التواصل الاجتماعي على مدار الساعة. وام

> «الخط المباشر» يجمع أكثر من ٣٠ مليون درهم دعماً لـ«سلامٌ لبيروت»

قرقاش: السودان على الطريق الصحيح

شارك معالي الدكتور أنور بن محمد قرقاش وزير الدولة للشؤون الخارجية أمس في الاجتماع الثامن لمجموعة أصدقاء السودان التي ترأسها المملكة العربية السعودية وشاركت فيه ٢٥ دولة.

وأشار معالي الدكتور قرقاش في مداخلته أمام الاجتماع – الذي عقد افتراضياً بتقنية الفيديو من العاصمة السعودية الرياض – إلى عمق الروابط بين دولة الامارات وجمهورية السودان وما شهدته العلاقات بين البلدين الشقيقين من تطور في السنوات الأخيرة.

وجدد التأكيد على موقف الدولة الداعم للسودان خلال المرحلة الانتقالية ولكل الجهود التي تحقق الأمن والاستقرار والازدهار للسودان ولشعبه مشيراً إلى التعهدات المقدّمة لدعم مبادرات دفع عجلة التنمية الاقتصادية، وتعزيز سبل العيش وتحقيق الرخاء للشعب السوداني الشقيق.

وركّزت مداخلة معالي وزير الدولة للشؤون الخارجية على تأكيد اهتمام دولة الإمارات باستقرار السودان وازدهاره، ودعمها كافة جهود تحقيق الأمن وحماية استقلال السودان واستقرار مؤسساته.

وأكد الدكتور قرقاش أن "لسودان اليوم على الطريق الصحيح ليصبح قصة نجاح تاريخية ونموذجاً يحتذى به في المنطقة". وام

قرقاش خلال مشاركته الاجتماع

مدير عام بيئة رأس الخيمة: استشراف المستقبل أداة رئيسة في تحقيق تنمية بيئية مستدامة

أكد الدكتور سيف محمد الغيص مدير عام هيئة حماية البيئة والتنمية برأس الخيمة على أن المسح البيئي واستشراف المستقبل أداتان رئيستان في تحقيق تنمية بيئية مستدامة ومن خلال ذلك يتم التفكير المستقبلي بشكل دقيق ومن ثم يتم تحديد التوجهات الاستراتيجية والتخطيط الاستراتيجي ووضع التصورات التنموية من أجل بيئة مستدامة. جاء ذلك في المحاضرة التي ألقاها الدكتور الغيص "عن بعد" بعنوان "استشراف المستقبل لبيئة مستدامة" من تنظيم جمعية الإمارات للتنمية الاجتماعية برأس الخيمة.

واشار الدكتور الغيص إلى أن مفهوم الاستدامة يعني التنمية التي تلبي احتياجات الحاضر دون المساس بقدرة الاجيال القادمة على تلبية احتياجاتهم الخاصة لافتا إلى ان دولة الإمارات العربية المتحدة قد حققت مراكز متقدمة في إنجاز اهداف التنمية المستدامة السبعة عشر التي حددتها هيئة الأمم المتحدة مثل القضاء على الفقر وتحقيق الأمن الغذائي وتوفير طاقة نظيفة بأسعار معقولة والصناعة المستدامة والابتكار وحماية البيئة البحرية والمساواة بين الجنسين والمدن المستدامة وغيرها . وام

بدأت سلسلة من الزيارات واللقاءات مع القطاع الثقافي والإبداعي في دبي

لطيفة بنت محمد تؤكد الفخر بروح التحدي والمثابرة لتجاوز المرحلة الاستثنائية

■ سموها: الحوار يمهد الطريق أمام الحلول المبتكرة لتحقيق رؤيتنا الطموحة للقطاع الثقافي

زارت سمو الشيخة لطيفة بنت محمد بن راشد آل مكتوم، رئيسة هيئة الثقافة والفنون في دبي عضو "مجلس دبي"، أمس حي دبي للتصميم (d3) و ذلك في مستهل سلسلة من الزيارات التفقدية لعدد من المواقع الثقافية والإبداعية في دبي ومجموعة من اللقاءات التي تعتزم سموها عقدها خلال الفترة المقبلة بهدف الوقوف على أحوال القطاع الثقافي والإبداعي في الإمارة والعاملين فيه والمتخصصين في مجالاته المتنوعة، في ظل التداعيات التي خلفتها الأزمة العالمية المتمثلة في جائحة كوفيد-١٩ والتي طالت شتى القطاعات الحيوية حول العالم.

تأتي هذه الخطوة في ضوء توجيهات صاحب السمو الشيخ محمد بن راشد آل مكتوم نائب رئيس الدولة رئيس مجلس الوزراء حاكم دبي "رعاه الله" بالعمل عن قرب مع جميع مكونات المجتمع لتخطي الوضع الاستثنائي الذي فرضته أزمة فيروس كوفيد-١٩، ودعما لجهود حكومة دبي الرامية لتحجيم تداعيات هذه الأزمة العالمية والإبقاء عليها في أدنى مستوياتها، وتأكيد مواصلة مسيرة التطوير بتعزيز قدرة مكونات منظومة العمل كافة على النهوض إلى مستوى التحديات، بل والتغلب عليها وتخطيها في إطار من تكامل الأفكار و الجهود لبلوغ الأهداف المنشودة ضمن مختلف استراتيجيات التطوير لشتى القطاعات العاملة في الإمارة.

وقد التقت سموها خلال الزيارة عددا من رواد الأعمال الناشئين المتخصصين في القطاع، وناقشت معهم الوضع الراهن في ضوء تبعات التحدي الكبير الذي اجتاح العالم منذ بداية العام الجاري و ما تركته من تأثيرات على مجال التصميم في الإمارة حيث حرصت سموها على الاستماع لأفكارهم و تصوراتهم حول متطلبات المرحلة الحالية والفترة المقبلة وما يمكن القيام به لتعزيز المشهد الإبداعي ويؤكد قدرة كافة عناصره على مواصلة أدوارهم في إثرائه بمزيد من الإبداعات المتميزة على تنوع قوالبها وأشكالها.

و بهذه المناسبة قالت سمو الشيخة لطيفة بنت محمد بن راشد آل مكتوم: "كانت الأشهر القليلة الماضية مليئة بالتحديات والظروف الصعبة التي انعكست على الجميع خاصة الكوادر الإبداعية و الأطراف الفاعلة في القطاع .. لكنني سعيدة برؤية روح التحدي والمثابرة لدى الجميع لتجاوز هذه المرحلة الاستثنائية، وفخورة بمرونة القطاع و عزمه على مواصلة مسيرة الإبداع، باعتباره أداة فاعلة في مواجهة التحديات وإيجاد حلول مبتكرة تضمن استمرارية الأعمال والتفاعل مع الجمهور خلال هذه الفترة العصيبة، ولا أرى ذلك سوى قصة جديدة من قصص النجاح العديدة في دبي".

و أضافت : "هناك ضرورة للبدء في التعامل مع الواقع الجديد بما يستدعيه ذلك من تعزيز تضافر الجهود و رفع مستوى التعاون بين جميع الأطراف المؤثرة في القطاع الإبداعي لتخطي هذه المرحلة و نؤمن بأهمية الحوار البناء كأساس مهم لدعم أهدافنا للمستقبل لاسيما في تعزيز البنية التحتية الحالية وتمهيد الطريق أمام الحلول المبتكرة التي ستمكننا من تحقيق رؤية صاحب السمو الشيخ محمد بن راشد آل مكتوم الطموحة للقطاع الإبداعي المتمثلة في ترسيخ مكانة إمارة دبي كمركز ثقافي وإبداعي رائد على الخارطة الثقافية الدولية وبيئة آمنة تعزز نمو واستدامة الأنشطة الإبداعية التي نريدها أن تكون ركيزة أساسية في دعم اقتصادنا الإبداعي خلال المرحلة المقبلة".

لطيفة بنت محمد خلال زيارة أحد المواقع الثقافية

ضرورة البدء في التعامل مع الواقع الجديد بتضافر الجهود تعزيز تعاون الجميع

وقالت سموها: " أتطلع إلى معرفة مدى استعداد القطاع الإبداعي للتأقلم مع التحديات الراهنة و أدعو الأطراف الرئيسية كافة في هذا المجال من مواهب إبداعية إلى مؤسسات ثقافية وحكومية للمشاركة في هذه الحوارات المثمرة وبشكل دائم، من أجل دعم استمرارية القطاع وبحث سبل التعاون للمضي قدما نحو آفاق أوسع من النمو والازدهار." و ضمت الجلسة النقاشية التي حضرتها سموها عددا من المبدعين ورواد الأعمال الناشئين في قطاع التصميم المحلي ومنهم الجود لوتاه، وخلود شرفي، وآية البيطار، وخالد الشعفار، وعبدالله الملا، وعمار كالو.

وقد بدأ القطاع الثقافي والإبداعي في دبي استعادة نشاطه أسوة بباقي القطاعات بعدما فتحت العديد من المواقع الثقافية والإبداعية في جميع أنحاء الإمارة أبوابها أمام الزوار وبدأ المبدعون والفنانون استئناف أعمالهم وأنشطتهم والتواصل مع الجمهور، بينما شرعت دولة الإمارات تدريجيا في الترحيب مرة أخرى بالسياح والزوار من مناطق متفرقة حول العالم، وفق مجموعة من الاشتراطات والتدابير الوقائية التي تضمن سلامة الجميع. وام

أكد سعي حكومة الإمارة لترسيخ مبادئ الحوكمة الرشيدة

عمار النعيمي يصدر قراراً بشأن حوكمة البيانات في عجمان

أصدر سمو الشيخ عمار بن حميد النعيمي ولي عهد عجمان رئيس المجلس التنفيذي قراراً بشأن حوكمة البيانات في إمارة عجمان، وذلك ضمن سلسلة الإجراءات والأطر القانونية والتنظيمية التي تسعى حكومة الإمارة لوضعها وتنفيذها بهدف تطبيق مبادئ الحوكمة الرشيدة .

وأكد سمو الشيخ عمار بن حميد النعيمي في هذا الشأن سعي حكومة عجمان إلى ترسيخ مبادئ الحوكمة الرشيدة في الجهات الحكومية من خلال تبنيها فكراً ونهجاً وعملاً في ممارساتها وخدماتها كافة وتعاملاتها مع المستفيدين من تلك الخدمات مع الحرص على الترجمة الواعية لغايات هذه المبادئ في السياسات والأنظمة والبرامج والعمليات التي تعدها تلك الجهات في إطار تنفيذها لاختصاصاتها.

وقال سموه: "إننا في حكومة عجمان ندرك الأهمية المتزايدة للبيانات باعتبارها أحد الأصول الثمينة التي تمتلكها الحكومات وتسعى لاستثمارها وتوظيفها بما يحقق أهدافها ويخدم مصالحها الأمر الذي يملي ضرورة العمل على حوكمتها وتنظيم إجراءات إدارتها وفقا لأفضل القواعد والمعايير والممارسات العالمية وعلى النحو الذي يضمن توافقها مع رؤى الإمارة واستراتيجياتها وبما يكفل انسجامها مع رؤى الدولة وأجندتها الوطنية".

من جانبه أوضح سعادة الدكتور سعيد سيف المطروشي الأمين العام للمجلس التنفيذي بعجمان أن قرار حوكمة البيانات يأتي في إطار حرص حكومة عجمان على تحقيق الأهداف والغايات المأمولة في تطبيقها لقواعد ومبادئ الحوكمة الرشيدة سواء لدى القطاع الحكومي أو القطاع الخاص في الإمارة وقال إنه سيتبع ذلك وضع منهجيات ومؤشرات لقياس وتقييم التطبيق.

وأضاف سعادته أن القرار من شأنه ترسيخ مفهوم حوكمة البيانات وتعزيز كفاءة استخدمها وإداراتها لدى جميع مزودي البيانات وغيرهم من أفراد المجتمع في الإمارة وتنمية الإدراك بقيمة الامتثال لقواعد هذه الحوكمة ومعاييرها وآلياتها والإسهام في قيادة الجهود في بناء رؤية مشتركة حول البيانات وتنفيذها وتعزيز التكامل بين الجهات الحكومية المحلية لتوفير وإتاحة البيانات الحكومية وتحديد الأدوار والمسؤوليات المرتبطة بحوكمة وإدارة تلك البيانات على وجه الدقة إضافة إلى تطوير الإمكانات المؤسسية والتنظيمية لإدارتها وزيادة جهوزيتها. وام

بتوجيهات حمد الشرقي

«الفجيرة الخيرية» ترسل ١٢٥ طناً من المواد الغذائية إلى لبنان

بدعم وتوجيهات صاحب السمو الشيخ حمد بن محمد الشرقي عضو المجلس الأعلى حاكم الفجيرة، أرسلت جمعية الفجيرة الخيرية ١٢٥ طنا من المواد الغذائية، إلى العاصمة اللبنانية بيروت، ضمن جسر المساعدات الإنسانية المقدم من دولة الإمارات إلى الشعب اللبناني إثر الانفجار الكبير الذي شهده مرفأ بيروت.

وقال معالي سعيد بن محمد الرقباني رئيس مجلس إدارة الجمعية إن مبادرة الجمعية التي تنفذ بالتنسيق مع الجهات المعنية في الدولة، تعد جزءا من المساعدات الإنسانية العاجلة التي تقدمها دولة لإمارات للمتضررين من الشعب اللبناني الشقيق من انفجار مرفأ بيروت في لبنان.

وأضاف الرقباني أن هذه المساعدات تأتي استمرارا لنهج الإمارات الإنساني والإغاثي والتنموي واهتمامها الكبير بتداعيات الكارثة الإنسانية التي حلت بالأشقاء في لبنان، وتضامنها اللامحدود مع الضحايا والمصابين، وتعبيرا عما تكنه الإمارات وقيادتها من فخر واعتزاز للبنان.

ولفت رئيس مجلس إدارة الجمعية إلى أن هذه المواقف الداعمة والمساندة للشعب اللبناني ليست بغريبة على القيادة في دولة الإمارات، بل هي استمرار لمسيرة عطاء الخير التي أسس لها المغفور له الشيخ زايد بن سلطان آل نهيان "طيب الله ثراه" والذي كان السباق والمبادر دائماً في مساعدة الدول المنكوبة في كافة أنحاء العالم .وام

عقد اجتماعه الأول بتشكيلته الجديدة

المجلس الاستشاري لأصحاب الهمم يوصي بتضمين قضاياهم في خطة الخمسين

دبي– الوطن:

عقد المجلس الاستشاري لأصحاب الهمم في دولة الإمارات، اجتماعه الأول بتشكيلته الجديدة، حيث ناقش جملة من القضايا المدرجة على جدول أعمال الاجتماع والمرتبطة بأصحاب الهمم، وخاصة التحديات التي قد تواجههم خلال المرحلة المقبلة. وقد أوصى المجلس بتضمين قضايا الإعاقة ضمن خطة الخمسين لدولة الإمارات، على اعتبار أن أصحاب الهمم يمثلون شريحة مهمة في المجتمع، ولطالما حظيت باهتمام القيادة والحكومة الرشيدة، وبالتالي لا بد من إدراج الخدمات والبرامج المقدمة لهم ولأولياء أمورهم ضمن السياسات العامة للجهات الحكومية بما يضمن إدماجهم الكامل في المجتمع.

تم عقد الاجتماع بتنسيق من وزارة تنمية المجتمع، وذلك بعد أن أعلنت الوزارة عن التشكيل الجديد لأعضاء المجلس الذي يضم أعضاء جدداً من أصحاب الهمم، يمثلون مختلف أنواع الإعاقات بما فيها السمعية والبصرية والحركية، إضافة إلى ممثلين عن الجهات الرئيسية مقدمة الخدمات ذات العلاقة بأصحاب الهمم، كوزارة الصحة ووقاية المجتمع، ووزارة التربية والتعليم، إلى جانب مختصين عاملين في المجال.

وبهذه المناسبة قال سعادة ناصر إسماعيل الوكيل المساعد لشؤون الرعاية الاجتماعية بوزارة تنمية المجتمع، إن التشكيلة الجديدة للمجلس هدفها ضخ دماء شبابية جديدة في عمل المجلس، قادرة على استشراف المستقبل وتفهم التحدّيات التي يواجهها أصحاب الهمم خلال المرحلة المقبلة، وهي مرحلة مهمة في تاريخ دولة الامارات برؤية الخمسين عاماً القادمة، مؤكدة الحرص على اختيار الأشخاص بعناية تامة تتمثل في كفاءتهم المهنية ودافعيتهم العالية للعمل، بما يسهم في تطوير جودة حياة أصحاب الهمم في الدولة، بناء على خبراتهم السابقة، إضافة إلى كونهم يمثلون أشخاصاً من إعاقات مختلفة.

من جهتها قالت وفاء حمد بن سليمان مديرة إدارة رعاية وتأهيل أصحاب الهمم بالوزارة "ناقش المجلس مجموعة من القضايا ذات الصلة، من ضمنها استعراض أهم الانجازات التي حققها المجلس السابق لمنح الأعضاء الجدد صورة كاملة عن الجهود التي بُذلت سابقاً من أجل البدء من حيث انتهى الآخرون، إضافة إلى عرض لأهم التعديلات التي تم اقتراحها ضمن مشروع قانون الأشخاص ذوي الإعاقة في الامارات، ليتلاءم مع اتفاقية الأمم المتحدة لحقوق الأشخاص ذوي الإعاقة، وليغطّي جوانب حياتية أكثر تمس احتياجات أصحاب الهمم في مختلف المجالات، مع تهيئة الفرصة لتمكينهم بشكل أكبر في المجتمع، انسجاماً مع المرحلة المقبلة".

كما ناقش المجلس مشروع سياسة التوحد التي تتماشى مع تطلعات حكومة الإمارات للخمسين عاماً المقبلة، من حيث تقديم الخدمات المبتكرة لذوي التوحد بعد الكشف المبكر عن أطفال التوحد في مراحل مبكرة جداً من العمر، بما في ذلك تأهيل الكوادر على أفضل الممارسات العالمية في تقييم وتأهيل التوحد، وتفعيل دور الأسر كأطراف فاعلة ومشاركة في البرامج التي تطرحها مختلف الجهات، لتمكين الأشخاص ذوي التوحد من الانتقال الآمن إلى الحياة المجتمعية والعملية بشكل سلس يضمن انخراطهم الكامل في مؤسسات المجتمع ومختلف المواقف الحياتية.

وضم المجلس الاستشاري بتشكيلته الجديدة كل من: الدكتور أحمد عبد الله العمران الشامسي مستشار المجلس التنفيذي لحكومة دبي، رئيس المجلس الاستشاري لأصحاب الهمم، والأعضاء: نورة إبراهيم سالم المري مدير إدارة التربية الخاصة بوزارة التربية والتعليم، الدكتور عمار حميد البنا رئيس مركز الصحة النفسية للأطفال واليافعين في مستشفى الجليلة التخصصي للأطفال، سالم خميس المزروعي أخصائي رئيسي تقنية معلومات في المكتب التنفيذي لإمارة أبوظبي، محمد حسن المطوع مدير الاقتصاد الأخضر بهيئة الطرق والمواصلات بدبي، حنان أحمد الهاشمي أخصائي جودة وتميز في دائرة تنمية المجتمع بأبوظبي، عبد الله محمد الصوري، كاتب صحفي ومؤسس ورئيس مجلس إدارة فريق "نعم لعطائي"، سيف جمعة الفلاسي مدير إدارة سياسات الموارد البشرية بشرطة دبي، الدكتورة لبنى الشعالي مدير إدارة سياسات الصحة العامة بوزارة الصحة ووقاية المجتمع، فاطمة إبراهيم المسلمي مدير الاستراتيجية والمشاريع في الأولمبياد الخاص الإماراتي، ريم الفهيم الرئيس التنفيذي لمؤسسة سدرة.

وبهذه المناسبة تقدم الدكتور أحمد عبد الله العمران الشامسي رئيس المجلس الاستشاري لأصحاب الهمم، بالشكر الجزيل لمعالي حصة بنت عيسى بوحميد وزيرة تنمية المجتمع، على دعمها اللامحدود للمجلس، والمتمثل في الدور اللوجستي للوزارة الداعم لعمل المجلس، مؤكداً أن تجديد الثقة بأعضاء المجلس والاستمرار في دعمه، يمثل لنا دافعاً مهماً سيعيننا على الاستمرار في خدمة قضايا أصحاب الهمم، والعمل على تحقيق ما تصبو إليه قيادتنا من تبوأ المراكز المتقدمة في مختلف مجالات التنمية ولا سيما مجالات تخص أصحاب الهمم.

وقال الدكتور أحمد العمران: اجتماع المجلس الأول ناقش موضوعات مهمة، منها مشروع التعديلات المقترحة على القانون الاتحادي رقم ٢٩ لسنة ٢٠٠٦ الخاص بحقوق أصحاب الهمم، حيث تم التأكيد على أهمية تضمين برامج الإعاقة في الخطط الاستراتيجية الوطنية، خاصة وأننا اليوم في منعطف مهم متمثل في إعادة صياغة الخطط الحكومية والاستعداد للخمسين، مضيفا: من أهم توصيات المجلس ضرورة التحقق من مدى توافر وشمولية خطة الخمسين لمختلف قضايا الأشخاص أصحاب الهمم، وأن المبادرات المشمولة في هذه الخطة ستحظى بنصيبها من الدعم الحكومي.

أما عبد الله محمد الصوري عضو المجلس الاستشاري لأصحاب الهمم، فأكد أن المجلس هو تجسيد لرؤية دولة الامارات وحكومتها الرشيدة في دعم وتمكين أصحاب الهمم بكافة السبل والإمكانات التي تدفع عجلة تنمية قدرات أصحاب الهمم والارتقاء بالخدمات المقدمة لهم، لتمكينهم في كافة المجالات، وتسخير جهودهم وعطائهم في المجتمع بالشكل الأمثل، بما يرفع مؤشر تنافسية الدولة في تحقيق أعلى المعايير وأفضل الممارسات لتمكين أصحاب الهمم إقليمياً وعالمياً، من خلال توحيد تلك الرؤى والجهود.

وتابع: اختياري عضواً في المجلس الاستشاري لأصحاب الهمم، هو تكليف لرفد الجهات المعنية والمجتمع ككل، بأفضل الحلول والاقتراحات من خلال الخبرات المتراكمة والممارسات المكتسبة اجتماعياً وأسرياً وثقافياً وعلمياً وصحياً، كوني من أصحاب الهمم، وهو فخر لي لرد الجميل لهذا الوطن المعطاء.

- ضم أعضاء جدد من أصحاب الهمم ومختصين وممثلين عن الجهات مقدمة الخدمات
- ناصر إسماعيل : استشراف المستقبل وتفهم التحدّيات التي يواجهها أصحاب الهمم خلال المرحلة المقبلة
- أحمد العمران: التحقق من شمولية خطة الخمسين لقضايا أصحاب الهمم وضمان نصيبها من الدعم الحكومي

جمعية محمد بن خالد تنظم ملتقى أجيال السياحة الافتراضي الأول

نظمت " جمعية محمد بن خالد آل نهيان لأجيال المستقبل" "ملتقى أجيال السياحة الافتراضي الأول" برعاية و حضور الشيخة الدكتورة شما بنت محمد بن خالد آل نهيان وذلك ضمن رابطة السياحة إحدى روابط برنامج الوراقين وبالتعاون مع نادي إثمار الطلابي.

يعد الملتقى .. الأول من نوعه في دولة الإمارات و شارك فيه شباب من أنحاء العالم من بينهم المرشد السياحي الإماراتي الصغير مايد محمد المر وشهد قيام المشاركين بجولة سياحية افتراضية – كل في دولته – بهدف تبادل الثقافات والتعرف على تراث الدول وعادات أهلها و تقاليدهم.

وتطرق الملتقى إلى تأثيرات جائحة "كوفيد-١٩" على تجربة التعليم عن بعد وشهد إجراء مسابقات للجمهور.. و شارك فيه متحدثون من سبع دول هم حمدان الرئيسي من دولة الإمارات و المنذر أحمد عطية من السودان و عبد الرحمن عفت علي من جمهورية مصر العربية وسو هونج بارك" Park Soohong " من كوريا الجنوبية وألي خانكوشيربايف " AlikhanKusherbayev " من دولة كازخستان و شمسة علي النقبي من سلطنة عمان و سهيلة بنت الحسين من تونس .

ولاقى الملتقى صدى كبيرا من الحضور الذين بلغ عددهم ٩٥ شخصا من داخل الإمارات وخارجها.

وقد شاركت الشيخة روضة بنت نهيان بن زايد آل نهيان بمداخلة قالت فيها : " من وطني الحبيب دولة الإمارات العربية المتحدة...أرحب بكل المشاركين اليوم في ملتقى السياحة الافتراضي .. أنتم ضيوف في وطن التسامح و المحبة و السلام و احترام الآخر...أرحب بكم أصدقاء لنا ... و شكرا للشيخة شما لأنها جمعتنا لنزداد معرفة وثقافة و شكرا للجميع " .وام

البلدية تنجز أعمال إصلاح طريق الشاحنات عند نفق (UD-08) باتجاه أبوظبي

أبوظبي – الوطن:

أنجزت بلدية مدينة أبوظبي أعمال إصلاح الإسفلت المتضرر على طريق الشاحنات E30 (فوق نفق UD-08) باتجاه الداخل إلى أبوظبي (مقابل مركز خدمات سيارات أودي)، بتكلفة مالية إجمالية بلغت ١,٤٠٧,٣٢٠,٨٠ درهماً.

وهدفت الأعمال إلى رفع كفاءة الطريق في منطقة الأعمال، والحفاظ على المواصفات والمعايير العالمية التي تتمتع بها طرق أبوظبي، وكذلك تقديم بنية تحتية عصرية ذات خدمات تساهم في الارتقاء بجودة الحياة وإسعاد أفراد المجتمع.

وتضمنت الأعمال إصلاح ورصف الإسفلت لمساحة تبلغ نحو ١٠,٠٠٠ متر مربع في منطقة الأعمال، حيث تم كشط وإزالة طبقات الرصف الإسفلتي المتضرر (طبقتين) على عرض الطريق (٤ حارات مرورية) والأكتاف المرصوفة، وإضافة طبقات إسفلتية جديدة معدلة وفقاً للمعايير المتبعة والمعتمدة.

وأوضحت بلدية مدينة أبوظبي أن هذه الأعمال تأتي ضمن استراتيجية العام الجاري ٢٠٢٠، والتي وضعتها لرفع كفاءة الطرق في مناطق متفرقة داخل مدينة أبوظبي وخارجها، حيث تم إصلاح نحو ١٤٢,٥٩٠ متراً مربعاً من الطرق الخارجية منذ بداية العام الجاري وحتى الآن، مشيرة إلى أن الأعمال مستمرة وفقاً للخطة الموضوعة بهدف الحفاظ على شبكة الطرق العالمية التي تتميز بها أبوظبي.

«التربية»: بدء امتحانات الفصول الصيفية الذكية ١٦ الجاري

وزارة التربية والتعليم
MINISTRY OF EDUCATION

أعلنت وزارة التربية والتعليم بدء امتحانات طلبة الصف الثاني عشر للمدارس الحكومية والخاصة المطبقة لمنهاج الوزارة في المسارين العام والمتقدم ١٦ أغسطس الجاري والمخصصة للطلبة الذين لم يتمكنوا من اجتياز مادة أو أكثر أو الراغبين بتحسين النسبة في مواد اللغة العربية واللغة الإنجليزية والرياضيات وذلك في الفصول الصيفية الذكية.

وتبدأ الامتحانات يوم الأحد المقبل الموافق ١٦ أغطس الجاري في مادة الفيزياء على أن يؤدي الطلبة امتحان الدراسات الاجتماعية ١٧ أغسطس وامتحان اللغة العربية ١٨ أغسطس وامتحان الأحياء / الكيمياء ١٩ أغسطس وامتحان اللغة الإنجليزية ٢٠ أغسطس وامتحان الرياضيات ٢٣ أغسطس ويختتم الطلبة امتحاناتهم في مادة التربية الإسلامية ٢٤ أغسطس الجاري.

ويعد برنامج الفصول الذكية واحدا من المبادرات التي تقدم مصلحة الطالب وتسعى إلى تمكينه من مخرجات التعلم المستهدفة وتغيير فلسفة التقييم التي أضحت أكثر عصرية وتهتم في تحقيق نواتج التعلم. وام

بلدية دبي تعتمد البيانات الجيومكانية الداعمة لأهداف الأمم المتحدة للتنمية المستدامة ٢٠٣٠

دبي – الوطن:

اعتمدت بلدية دبي البيانات الجيومكانية الداعمة لأهداف الأمم المتحدة للتنمية المستدامة من خلال النظام الجيومكاني الشامل لإمارة دبي - دبي هنا، حيث شرع مركز نظم المعلومات الجغرافية التابعة لها بتنظيم البيانات الجيومكانية حسب الأهداف الداعمة لأهداف الأمم المتحدة مع الالتزام بتقديم أرقى وأفضل الخدمات وفق المعايير العالمية المتبعة والمبتكرة في مختلف المجالات.

ويسهم اعتماد مرجعية البيانات الجيومكانية في تحقيق التكامل بين البيانات العالمية مع بيانات الإمارة، الأمر الذي يعزز من توفر متطلبات التنمية المستدامة على جميع المستويات، ويعتبر مركز نظم المعلومات الجغرافية ببلدية دبي أول المراكز في المنطقة من حيث توافق البيانات الجيومكانية لديها مع البيانات العالمية، مما يشكل نقلة في مجال استخدام المعايير العالمية الصادرة من الأيزو، مع الأخذ بعين الاعتبار المتطلبات المحلية.

وتجدر الإشارة إلى أن مركز نظم المعلومات الجغرافية ببلدية دبي يتعاون مع مختلف الشركاء بالدولة في مجال البيانات الجيومكانية الداعمة لأهداف الأمم المتحدة للتنمية المستدامة ٢٠٣٠، حيث تعتبر البيانات الجيومكانية من أهم عناصر نجاح أهداف التنمية المستدامة، ويأتي اعتماد مبادرة الأمم المتحدة الخاصة بإدارة المعلومات الجغرافية المكانية العالمية (Information Management) -GGIM (Global Geospatial UN، بهدف دعم الجهود الرامية إلى رفع كفاءة ومقدرات النضج الجيومكاني بالإمارة.

في أول اجتماع بعد إعادة تشكيله برئاسة منصور بن زايد

«الوزاري للتنمية» يؤكد على توجيهات رئيس الدولة و محمد بن راشد ومحمد بن زايد بتهيئة الإمارات لدخول ٥٠ عاماً جديدة بنقلة نوعية

أكد سمو الشيخ منصور بن زايد آل نهيان نائب رئيس مجلس الوزراء وزير شؤون الرئاسة على توجيهات صاحب السمو الشيخ خليفة بن زايد آل نهيان رئيس الدولة "حفظه الله" وصاحب السمو الشيخ محمد بن راشد آل مكتوم نائب رئيس الدولة رئيس مجلس الوزراء حاكم دبي " رعاه الله " و صاحب السمو الشيخ محمد بن زايد آل نهيان ولي عهد أبوظبي نائب القائد الأعلى للقوات المسلحة بتهيئة دولة الإمارات لدخول خمسين عاما جديدة بنقلة نوعية في الخدمات وحزمة من المشاريع الوطنية الجديدة.

جاء ذلك خلال ترؤس سموه أمس - الأربعاء - أول اجتماعات المجلس الوزاري للتنمية حضوريا وذلك بمجمع قصر الوطن بإمارة أبوظبي، وفي أعقاب التشكيل الحكومي الجديد.

وشدد سموه على قدرة حكومة الإمارات على تطوير و تبني خطط وأساليب عمل مبتكرة للتعامل الأمثل مع المتغيرات الجوهرية التي فرضتها الظروف الراهنة على دول العالم كافة.

وناقش المجلس في مستهل أعماله جلسته التنظيم الاستراتيجي للمخزون الغذائي في الدولة وأكد على توجيهات القيادة بأن الأمن الغذائي خط أحمر وأنها محل التنفيذ والمتابعة المستمرة واطلع على عدد من المبادرات الداعمة لتعزيز الأمن الغذائي والبيانات التي قدمت صورة شاملة عن قدرة المخزون الغذائي في مختلف الظروف والتنظيم الاستراتيجي لمخزون السلع الغذائية الأساسية في الدولة.

وناقش المجلس أيضا آليات جديدة تتعلق بضوابط الزواج و تأسيس الأسر في الدولة واستعرض دراسة تتعلق بفحوصات المقبلين على الزواج وأكد ضرورة التركيز على فحوصات الأمراض الوراثية قبل الزواج لضمان تكوين أسرة سليمة وأفراد أصحاء وصولا إلى بناء مجتمع صحي.

ووجه المجلس بدراسة الآليات والوسائل التي من شأنها رفع تنافسية الدولة في المجالات الأسرية على المستوى الدولي.

على صعيد آخر ناقش المجلس الوزاري للتنمية آليات تركيب أنظمة الحرائق في المنازل السكنية للمواطنين والمقيمين للحد من حوادث الحرائق في المساكن وحماية الأرواح والممتلكات. وناقش المجلس عددا من الاتفاقيات الخليجية المشتركة والمتعلقة بالجمارك والشؤون الإقتصادية والتعاون التجاري واطلع على آليات الاستفادة منها بالشكل الأمثل وبما يعزز من منظومة العمل الخليجي المشترك.وام

منصور بن زايد خلال ترؤسه الاجتماع

في سياق أجندة الاجتماع:

- توجيهات القيادة بأن الأمن الغذائي خط أحمر محل التنفيذ والمتابعة المستمرة
- بحث آليات جديدة تتعلق بضوابط الزواج وتأسيس الأسر في الدولة
- مناقشة آليات تركيب أنظمة الحرائق في منازل المواطنين والمقيمين للحد من حوادث الحرائق في المساكن وحماية الأرواح والممتلكات
- المجلس الوزاري للتنمية يناقش اتفاقيات خليجية مشتركة ويدعو لتعزيز العمل

النائب العام للدولة: استثمار الإمارات في طاقات الشباب التزام متواصل ورهان دائم الفوز

أكد المستشار الدكتور حمد سيف الشامسي النائب العام للدولة، أن الإمارات غدت نموذجا عالميا مبتكرا في تمكين الشباب وتفعيل مشاركتهم في العملية التنموية الوطنية، انطلاقا من إيمان قيادتنا الرشيدة بأهمية دورهم الريادي في تحقيق التنمية الشاملة والمستدامة في كافة المجالات وفي صياغة المستقبل واستشراف فرصه وتحدياته.

وقال النائب العام بمناسبة اليوم العالمي للشباب الذي يصادف ١٢ أغسطس من كل عام : " إن التزام دولة الإمارات بالاستثمار في طاقات الشباب الإماراتي هو التزام متواصل ورهان دائم الفوز، وهاهي تجني اليوم ثمار تجربتها العريقة في العمل مع الشباب ودعمهم وإعدادهم لتحمل المسؤولية وتعزيز روح القيادة لديهم وإشراكهم في عملية صنع القرار على الصعيدين التشريعي والتنفيذي".

وأشار إلى أن الإمارات رفعت سقف تمكين الشباب إلى مستوى قيادة

عملية تخطيط المستقبل والمشاركة في صناعته، والذي بدا واضحا من خلال أهم مشروعين تنمويين على مستوى المنطقة والمتمثلين في مشروع " مسبار الأمل " لاكتشاف المريخ، وتدشين عصر الطاقة النووية بافتتاح محطة براكة، حيث شكلت الكفاءات الإماراتية الشابة من العلماء والخبراء أهم مكتسبات المشروعين بعد مشاركتهم الفاعلة في مختلف المجالات، فضلا عن الدور المهم الذي أظهره شباب الإمارات ومساهمتهم الفاعلة في تخطي أزمة " كورونا " فكانوا العمود الفقري لمختلف القطاعات الحيوية العاملة في مواجهة هذه الجائحة .

ولفت المستشار الشامسي إلى أن إيمان قيادتنا الحكيمة بأن الشباب هم الثروة الحقيقية للوطن والطاقة المستدامة لنهضته وتطوره، وأنهم صناع الإنجازات وفرسان الريادة والتميز، عزز الثقة في نفوس شباب الإمارات وجعل منهم نموذجا فريدا للشباب المتحضر والمنتمي لوطنه، فشبابنا اليوم قادر على مواصلة العطاء والمشاركة في مسيرة البناء والتنمية وصناعة مستقبل واعد مبني على الإبداع والابتكار، فهم الأقدر على تجسيد وترسيخ قيم ومبادئ الإمارات، وقيادة مؤسسات الوطن برؤية مستقبلية تعتمد في أطرها تعزيز ومواكبة التطور العالمي على المستويات كافة.وام

بمناسبة يوم الشباب الدولي

عويضة المرر: الشباب طاقة عمل ومصدر أمل لأبناء الوطن وشعوب العالم

أكد معالي المهندس عويضة مرشد المرر رئيس دائرة الطاقة في أبوظبي، أن الشباب طاقة عمل ومصدر أمل لمستقبل مزدهر ملؤه النجاح والتميز والإنجازات لأبناء الوطن وكل شعوب العالم.

وقال معاليه بمناسبة الاحتفال بيوم الشباب الدولي: "يحمل الشباب العديد من آمال وطموحات الشعوب نحو إحداث قفزة كبيرة في مسيرة البشرية في جميع بقاع العالم، ويمتلك الشباب بالفعل الإرادة والقوة التي تؤهلهم لتحمل تلك المسؤولية والمضي قدماً نحو تحويل التحديات العالمية إلى واقع مثمر يعود بالنفع والخير على سائر البشرية".

وأضاف معاليه: "تضع القيادة الرشيدة في دولة الإمارات تمكين الشباب وتأهيلهم على رأس أولوياتها، لما يمثله الشباب من ركيزة أساسية لقيادة مسيرة النجاحات

والإنجازات في كل أنحاء الوطن. ويحمل الشباب الإماراتي بالفعل العديد من الطموحات والأحلام التي لا سقف لها في سبيل رفعة الوطن وتعزيز مكانته المرموقة بين دول العالم المتقدم. لقد خطت دولة الإمارات بخطوات عالمية رائدة في سبيل تمكين الشباب بكل السبل منذ تأسيس الدولة على يد المغفور له بإذن الله تعالى الشيخ زايد بن سلطان آل نهيان، طيب الله ثراه. وواصلت القيادة الرشيدة هذا النهج حتى أصبحت مساهمات الشباب في مسيرة التطور الحضاري لدولة الإمارات مصدر فخر للأجيال".

وتابع معاليه: "يمتلك الشباب الإماراتي الخبرات والعلوم والمهارات التي تؤهلهم للعب دور أكبر في مسيرة الإمارات والعالم، والمساهمة مع شباب المنطقة والعالم في صناعة مستقبل الشعوب من خلال الابتكار والعمل بكل جد وإخلاص. ومن جهتنا، نولي في دائرة الطاقة أهمية كبرى لتأهيل الشباب من متخصصين وإداريين حرصاً منّا على خلق جيل جديد قادر على قيادة قطاع الطاقة في أبوظبي وفق رؤية استشرافية نسعى من خلالها إلى تمكين الشباب من خلق نموذج عالمي للطاقة وتصديره إلى العالم". وام

محمد بن جرش الفلاسي: الشباب يحملون طموحات الوطن للمستقبل ويمتلكون إرادة التغيير والتطور

أكد سعادة المهندس محمد بن جرش الفلاسي وكيل دائرة الطاقة في أبوظبي، أن الشباب يحملون طموحات الوطن للمستقبل ويمتلكون الإرادة الحقيقية لإحداث التغيير الإيجابي والتطور في كافة مجالات الحياة، وبتمكينهم يستطيع العالم استشراف مستقبل مزدهر لسائر البشرية.

وقال سعادته بمناسبة يوم الشباب الدولي: "يتحلى الشباب في الإمارات والعالم بالقوة والإرادة والتصميم على النجاح من أجل الارتقاء بمعيشتهم ومعيشة شعوبهم. ويحظى شباب دولة الإمارات على وجه الخصوص بدعم غير محدود من القيادة الرشيدة التي لا تدخر جهداً في تسليحهم بالعلم والخبرات وتمكينهم من النجاح في حياتهم العملية، وبما ينعكس على خلق جيل جديد من الكوادر والطاقات البشرية الهائلة التي تستطيع إحداث قفزات ملموسة في مسيرة دولة الإمارات وتعزيز مكانتها الرائدة

وتنافسيتها في كل المجالات".

وأضاف سعادته: "يشكل يوم الشباب الدولي فرصةً لتجديد نظرتنا نحو الشباب والعمل على توسيع دائرة مسؤوليتهم ومشاركتهم في الجهود التي تبذلها الدولة، وإعدادهم من الآن ليكونوا قادة المستقبل من خلال تحديد التحديات الماثلة أمامنا والعمل على إيجاد حلول لها على أرض الواقع. ويمتلك الشباب الإماراتي القدرة والإمكانيات اللازمة لإحداث تطور ملموس ونقلة نوية في مختلف القطاعات الاقتصادية وعلى رأسها قطاع الطاقة. ويحتضن القطاع في أبوظبي مجموعة من خيرة شباب الوطن من خبراء ومبتكرين استطاعوا إحداث طفرة في مسيرة تحول الطاقة في الإمارة خلال السنوات الماضية. ونعول عليهم في تحقيق المزيد من النجاحات التي نتطلع إلى أن تشكّل علامة فارقة في مسيرة تحول الطاقة في أبوظبي والإمارات والعالم". وام

خلال اجتماعها الأول مع فريق عمل «الاتحادية للموارد البشرية الحكومية»

عهود الرومي تؤكد أهمية تطوير مبادرات حكومية تعزز الكفاءة والإنتاجية وتبني المهارات المستقبلية للكوادر الوطنية

أكدت معالي عهود بنت خلفان الرومي وزيرة دولة للتطوير الحكومي والمستقبل رئيسة الهيئة الاتحادية للموارد البشرية الحكومية، أهمية تعزيز الكفاءة والإنتاجية وبناء القدرات وتطوير مبادرات تعزز الاستثمار برأس المال البشري وتبني المهارات المستقبلية للكوادر الوطنية وتؤهلهم للمشاركة بفعالية في جهود التطوير المتواصلة التي تقودها حكومة دولة الإمارات في المجالات كافة ما يجسد توجهات القيادة بالتركيز على الموارد البشرية الوطنية ودعمها بالمهارات المستقبلية، لتسهم في تحقيق الاستراتيجيات الوطنية وصناعة المستقبل.

وأشادت بمستوى التقدم الذي أحرزته الدولة بقيادة صاحب السمو الشيخ خليفة بن زايد آل نهيان رئيس الدولة "حفظه الله" وصاحب السمو الشيخ محمد بن راشد آل مكتوم نائب رئيس الدولة رئيس مجلس الوزراء حاكم دبي "رعاه الله" وصاحب السمو الشيخ محمد بن زايد آل نهيان ولي عهد أبوظبي نائب القائد الأعلى للقوات المسلحة في تنمية وتطوير رأس المال البشري، واهتمامها بالكفاءات والمواهب المتميزة، في مجالات جذب واستقطاب المواهب والتعليم والتدريب والتأهيل.

جاء ذلك، خلال الاجتماع الأول لمعالي عهود الرومي مع فريق عمل الهيئة الاتحادية للموارد البشرية الحكومية بحضور سعادة الدكتور عبد الرحمن عبد المنان العور مدير عام الهيئة، وعدد من قياداتها التنفيذية اطلعت فيه على خطط الهيئة المستقبلية وأهم الإنجازات التي حققتها في تطوير منظومة إدارة معلومات الموارد البشرية في الحكومة الاتحادية "بياناتي"، وقاعدة البيانات الخاصة بالموارد البشرية الاتحادية، ونتائج تقرير أداء الموارد البشرية الحكومية، ومستوى تطور ممارسات الموارد البشرية الحكومية، وسلامة تطبيق تشريعات وأنظمة الموارد البشرية.

وثمنت وزيرة دولة للتطوير الحكومي والمستقبل، إنجازات الهيئة ودورها في تطوير منهج عمل مبتكر، يرتكز على أسس تنمية رأس المال البشري بتوفير مقومات النجاح والتميز وإطلاق المشروعات الاستراتيجية وتطوير الأنظمة والسياسات والتشريعات المتقدمة التي تضمن تطوير مستويات الكفاءة والإنتاجية في حكومة دولة الإمارات.

عهود الرومي وفريق الهيئة الاتحادية خلال الاجتماع

وناقشت معالي عهود الرومي مع سعادة عبد الرحمن العور وفريق العمل، خطة الهيئة المستقبلية ومشروعاتها التي تركز على الاستعداد للمستقبل، ونتائج تقرير لجنة الاستعداد للخمسين، وأعمال لجنة الفرص الوطنية للمرحلة المقبلة في مجال الموارد البشرية، التي ترأسها الهيئة.

وأشارت إلى جهود الهيئة في تعزيز ريادة دولة الإمارات، من خلال تنفيذ استراتيجية الموارد البشرية في الحكومة الاتحادية، الرامية إلى تطوير وتطبيق منظومة تشريعية متكاملة لإدارة رأس المال البشري لتحقيق الريادة العالمية، وخلق بيئة عمل إيجابية ومحفزة، وضمان تقديم جميع الخدمات الإدارية وفق معايير الجودة والكفاءة والشفافية، وترسيخ ثقافة الابتكار في بيئة العمل المؤسسي.

وأكدت أن التجارب المتميزة للجهات الحكومية الاتحادية والمحلية خلال فترة تفشي جائحة فيروس "كورونا" المستجد، جسدت الرؤى السديدة للقيادة الرشيدة في التركيز على التنمية والتطوير المستمر للكفاءات الوطنية وتبني نظم وآليات عمل رقمية ومرنة ما أسهم في استمرارية العمل الحكومي بسلاسة وكفاءة عالية.

واطلعت معاليها خلال الاجتماع على الخطة المستقبلية للهيئة وأبرز إنجازاتها في عدة مشروعات ومبادرات استراتيجية مثل منظومة إدارة معلومات الموارد البشرية في الحكومة الاتحادية "بياناتي"، وقاعدة البيانات الخاصة بالموارد البشرية الاتحادية، ونتائج تقرير أداء الموارد البشرية الحكومية، ومستوى تطور ونضج ممارسات الموارد البشرية الحكومية، وسلامة تطبيق تشريعات وأنظمة الموارد البشرية، ومشروع "استشراف" لتحليل المعلومات واستشراف مستقبل الموارد البشرية، ومشروع "ممكن" لقياس الإنتاجية وكفاءة الموظفين في الحكومة الاتحادية.

واستمعت معاليها إلى شرح حول مشروع بوابة التعلم الإلكتروني في الحكومة الاتحادية "المورد"، ومشروع بنك المهارات الحكومية، وبرنامج "حياة" لدعم الصحة النفسية والمعنوية لموظفي الحكومة الاتحادية ومشروع تعزيز كفاءة وتأهيل مسؤولي الموارد البشرية، وتقرير الهيئة الخاص بلجنة الاستعداد للخمسين، ونتائج أعمال لجنة الفرص الوطنية للمرحلة المقبلة في مجال الموارد البشرية التي ترأسها الهيئة واطلعت على خطة الهيئة وأبرز مشروعاتها المرتبطة بالذكاء الاصطناعي.

وأوضح فريق العمل خلال الاجتماع، أن الهيئة تركز في الفترة الحالية على تنفيذ استراتيجيتها الخاصة بالذكاء الاصطناعي للموارد البشرية على مستوى الحكومة الاتحادية، والتي تتضمن مجموعة مبادرات ومشاريع معززة بتقنيات الذكاء الاصطناعي، ما يشكل علامة فارقة في منظومة العمل لرفع الكفاءة والإنتاجية وداعماً في عدة مجالات، مثل التدريب والتطوير، وقياس الإنتاجية، والتوظيف، وتقارير توجهات الموارد البشرية المستقبلية الحكومية، وتأسيس مشروع بحيرة البيانات للموارد البشرية في الحكومة الاتحادية كأساس وبنية تحتية لكافة مشروعات الذكاء الاصطناعي، ومرجع تستند إليه أنظمة الموارد البشرية الذكية.

وتمثل هذه المشاريع إضافة مهمة ونقلة نوعية في تنظيم العمل الحكومي والتحول نحو حكومة المستقبل، وتعزيز المهارات ورفع الأداء والكفاءة، بما يرتقي بآليات العمل الحكومي، ويدعم متخذي القرار في الجهات الاتحادية، ويمكنهم من إدارة مواردهم البشرية بكفاءة، وفق منهجية تعتمد على الذكاء الاصطناعي. وام

«كلمة» يحتفي بأبطال الخطوط الأمامية

خصص نادي "كلمة" للقراءة في دائرة الثقافة والسياحة بأبوظبي جلسات مبادرة "نقرأ للأطفال" خلال شهر أغسطس للاحتفاء بأبطال الخطوط الأمامية، تكريماً للجهود والتضحيات التي يبذلها الأطباء والممرضون ورجال الشرطة والإعلاميون في ظل الظروف الراهنة التي فرضتها جائحة "كوفيد١٩".

ويهدف نادي "كلمة" للقراءة من خلال هذه المبادرة إلى تشجيع الأطفال للإقبال على المطالعة وجعلها جزءاً من حياتهم اليومية، حيث يستضيف نادي "كلمة" مجموعة من أصحاب الاختصاص خلال جلسات افتراضية لقراءة قصص باللغة العربية.

وتتميز هذه الجلسات بمؤثرات بصرية وخلفيات موسيقية مميزة، ويمكن للجمهور متابعتها عبر حسابات "كلمة" على مواقع التواصل الاجتماعي كل يوم جمعة في تمام الساعة ٥ عصراً بتوقيت الإمارات العربية المتحدة.

وتنطلق جلسات "نقرأ للأطفال" لهذا الشهر مع قصة "ثق بنفسك"، التي يقرأها الدكتور خالد العوضي في ١٤ أغسطس، تليها قصة "سعفة سيف" بصوت العقيد الدكتور جمال النقبي في ٢١ أغسطس، بينما تروي الممرضة فاطمة الراشدي قصة "الأمير الضفدع" في ٢٨ أغسطس، قبل أن تختتم الإعلامية مريم فكري هذه الجلسات مع قصة

"رحلات غالفير" في ٤ سبتمبر. وقال سعادة عبدالله ماجد آل علي، المدير التنفيذي لقطاع دار الكتب في دائرة الثقافة والسياحة بأبوظبي: "أبطال الخطوط الأمامية هم منارة تلهم أفراد المجتمع في هذه الظروف الاستثنائية، فهم الجنود المجهولون الذين يعملون ليل نهار لحماية مجتمعنا من مختلف أنواع المخاطر، وعلى رأسها خطر فيروس "كورونا" المستجد. وام

المجلس الأعلى للأمومة والطفولة يطلق مبادرة لدعم المشاريع الصغيرة

أبوظبي – الوطن:

ضمن برامج المسؤولية المجتمعية، أطلق المجلس الأعلى للأمومة والطفولة مبادرة لدعم المشاريع الناشئة والصغيرة، قام المجلس بتخصيص حساب على موقع التواصل الاجتماعي (انستقرام) support. Small. Business.ae لإبراز المشاريع التجارية الصغيرة التي تنفذها الأسر وأصحاب الهمم وأمهات أصحاب الهمم والمشاريع الشبابية الصغيرة مثل الحلويات والضيافة والعطور والأزياء، من خلال نشر مقاطع وصور لأعمالهم للترويج لها على المنصات الإعلامية كل يوم جمعة، وذلك للمساهمة في تقليل التأثيرات والتداعيات الاقتصادية التي شهدتها المنطقة والعالم بأكمله بسبب فيروس كورونا المستجد.

وبهذه المناسبة، أكدت سعادة الريم بنت عبدالله الفلاسي الأمين العام للمجلس على أهمية تضافر جهود المؤسسات خلال هذه الجائحة لما شهدها أصحاب المشاريع الناشئة ومتناهية الصغر من تراجع في دخلهم لدعمهم والوقوف بجانبهم، وشددت على ضرورة تبني أصحاب هذه المشاريع لرؤية القيادة الرشيدة لدولة الإمارات العربية المتحدة بتحويل هذه التحديات إلى فرص في هذه الأزمة التي سنجتازها بإذن الله.

وأضافت سعادة الأمين العام بأن جائحة فيروس كورونا كان تأثيرها على جميع مناحي الحياة، وهذا ما يستوجب علينا وعلى المؤسسات الأخرى للخروج بحلول عملية لتقليل آثار الجائحة خاصةً على أصحاب المشاريع الصغيرة واستثمار مواهبهم الإبداعية، داعيةً الجميع من أصحاب المشاريع إلى المشاركة في هذه المنصة التي ستعود عليهم بالنفع.

٧٢,٦٣٠ فحصاً جديداً حول «كورونا» تكشف ٢٤٦ إصابة

٢٣٢ حالة شفاء وعدم تسجيل أي وفاة آخر ٢٤ ساعة

تماشياً مع خطة وزارة الصحة ووقاية المجتمع لتوسيع وزيادة نطاق الفحوصات في الدولة بهدف الاكتشاف المبكر وحصر الحالات المصابة بفيروس كورونا المستجد "كوفيد ١٩" والمخالطين لهم وعزلها، أعلنت الوزارة إجراءها ٧٢,٦٣٠ فحصا جديدا خلال الأربع والعشرين ساعة الماضية على فئات مختلفة في المجتمع باستخدام أفضل وأحدث تقنيات الفحص الطبي.

وأسهم تكثيف إجراءات التقصي والفحص وتوسيع نطاق الفحوصات على مستوى الدولة في الكشف عن ٢٤٦ حالة إصابة جديدة بفيروس كورونا المستجد من جنسيات مختلفة، وجميعها حالات مستقرة وتخضع للرعاية الصحية اللازمة، وبذلك يبلغ مجموع الحالات المسجلة ٦٣,٢١٢ حالة.

كما أعلنت الوزارة عن شفاء ٢٣٢ حالة جديدة لمصابين بفيروس كورونا المستجد "كوفيد١٩" وتعافيها التام من أعراض المرض بعد تلقيها الرعاية الصحية اللازمة منذ دخولها المستشفى، وبذلك يكون مجموع حالات الشفاء ٥٧,١٩٣ .

وأعلنت وزارة الصحة ووقاية المجتمع أنه لم يتم تسجيل أي حالة وفاة خلال الأربع والعشرين ساعة الماضية. وام

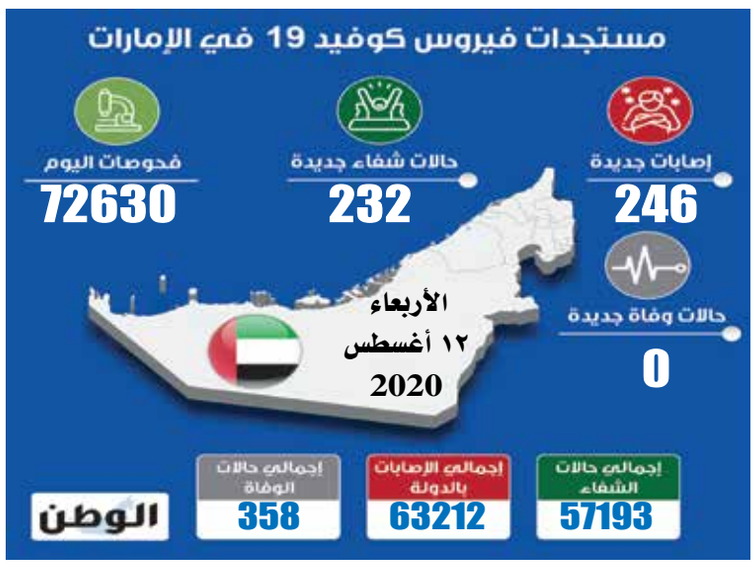

محاكم دبي تنقل خدمات المحكمة العمالية ومحكمة التنفيذ إلى المبنى الجديد في العوير

دبي– الوطن:

أعلنت محاكم دبي عن نقل جميع خدمات المحكمة العمالية ومحكمة التنفيذ، إلى المبنى الجديد في منطقة العوير، سعياً من محاكم دبي في تسهيل وتسريع اجراءات المتعاملين، عبر خطوات سباقة على صعيد الارتقاء بالمنظومة القضائية، وتوفير أفضل الخدمات التي من شأنها تسرّع من عملية البت في القضايا وإصدار الأحكام، لتحقق أعلى مستويات السعادة للمتعاملين من خلال دقة وسرعة تنفيذ الأحكام القضائية.

وسيتم تقديم خدمات المحكمة العمالية بدءاً من تاريخ ٩ أغسطس ٢٠٢٠، إذ تتيح خدمات المحكمة العمالية للمتقاضين قيد الدعاوى العمالية التي يتنازع فيها صاحب العمل أو العامل أو أي مستحق عنهما في أي حق من الحقوق المترتبة لأي منهما، بالإضافة إلى خدمة الدعاوى العمالية الكلية، وهي الدعاوى التي يرفعها العمال ضد جهات العمل في القطاع الخاص لحماية الحقوق العمالية بموجب عقود العمل، متى ما كانت هذه الحقوق تزيد عن عشرة ملايين درهم، والدعاوى العمالية الجزئية: وهي الدعاوى التي يرفعها العمال ضد جهات العمل في القطاع الخاص لحماية الحقوق الناتجة عن الرابطة العمالية بموجب عقود العمل، متى ما كانت هذه الحقوق تقل عن عشرة ملايين درهم، إضافةً إلى خدمات دعاوى الاستئناف العمالي، ودعاوى عمالي خدمة مساعدة جزئي، ودعاوى عمالي خدمة مساعدة كلي بالإضافة لنظر الطعون في الدعاوي العمالية من قبل محكمة التميز وفق الاختصاص المحدد لها وفقا للقانون .

إضافةً إلى تقديم خدمات إدارة التنفيذ، والتي سيتم البدء فيها من تاريخ ١٦ أغسطس ٢٠٢٠، إذ تتيح خدمة التنفيذ للمتقاضين بتنفيذ الأوامر والأحكام والقرارات الصادرة عن محاكم دبي وأحكام محاكم مركز دبي المالي، ومحاضر الصلح والمحررات الموثقة والأوراق الأخرى التي تصدق عليها المحاكم، وتنفيذ الأحكام الأجنبية الصادرة من خارج الدولة بعد وضع الصيغة التنفيذية عليها، وتنفيذ الإنابات المحالة للمحكمة من محاكم الإمارات الأخرى في الدولة، ومن دول مجلس التعاون الخليجي متى كان موطن المحكوم عليه أو أمواله تقع في دائرة اختصاص محاكم دبي. بالإضافة إلى خدمة تنفيذ الأحكام التي تتيح للمتقاضين قيد ملف لتنفيذ السندات التنفيذية بالقوة الجبرية بعد تعذر تنفيذها رضاءً، وخدمة الإنابات القضائية التي تسمح للمتقاضين قيد ملف إنابة لتنفيذ إجراء وقتي في إمارة دبي لقرار صادر من محاكم خارج نطاق اختصاص إمارة دبي وذلك من خلال برنامج الانابات القضائية، وخدمة بيع مال أو عقار مرهون التي تتيح للدائن المرتهن بتقديم طلب للمحكمة ببيع المال المرهون وفقاً لعقد الرهن لاستيفاء حقه من ثمن المال المرهون ويمتاز الدائن بحق الامتياز على باقي الدائنين.

تحت شعار «بمشاركة الشباب نخطط للخمسين»

مؤسسة التنمية الأسرية تنظم ملتقى الشباب الثالث بالتعاون مع دائرة تنمية المجتمع ومجلس أبوظبي للشباب

أبوظبي – الوطن:

تزامناً مع اليوم العالمي للشباب ٢٠٢٠ نظمت مؤسسة التنمية الأسرية ودائرة تنمية المجتمع ومجلس أبوظبي للشباب ملتقى الشباب الثالث" الافتراضي" تحت شعار "بمشاركة الشباب نخطط للخمسين" وذلك من خلال تقنيات الاتصال المرئي المباشر وبحضور معالي مغير خميس الخييلي، رئيس دائرة تنمية المجتمع وسعادة مريم محمد الرميثي مدير عام مؤسسة التنمية الأسرية وسعادة سلامة العميمي مدير عام هيئة المساهمات المجتمعية "معاً" وعدد من كبار المسؤولين في القطاع الاجتماعي و الجهات الحكومية بأبوظبي وممثلي الجهات المشاركة في الملتقى بالإضافة إلى شباب مجلس أبوظبي للشباب.

يأتي الملتقى كخطوة تهدف إلى استشراف أهم التحديات التي تواجه الشباب وتطلعاتهم المستقبلية، والتي تسهم في بناء التوجهات التي تحقق مستقبل أفضل للشباب، وتمكن الجهات المعنية من اتخاذ القرارات المناسبة، واقتراح حلول شاملة ومبتكرة للتعامل مع هذه التحديات بنهج استباقي للتخطيط للخمسين بمشاركة فاعلة من الشباب والشابات، بالإضافة إلى تسليط الضوء على أهمية إشراك الشباب في صياغة وتنفيذ السياسات المؤسسية التنموية لتعزيز خطط المؤسسات في دعم المسيرة التنموية للشباب.

وشارك في الملتقى هيئة المساهمات المجتمعية "معاً" وأكاديمية أبوظبي الحكومية، حيث هدف إلى تعزيز دور مجالس الشباب في استشراف المستقبل وتحليل التحديات التي تواجه الشباب والتخطيط للخمسين عاماً المقبلة بما يتناسب مع متطلبات المرحلة القادمة، بما يضمن مشاركة فاعلة ومستقبل أفضل للشباب، كما يهدف الملتقى ترسيخ قيمة المسؤولية الفردية والمجتمعية للشباب تجاه أسرهم ومجتمعهم ووطنهم

وقدم معالي الدكتور مغير خميس الخييلي كلمة الملتقى الرئيسية وأكد من خلالها على أهمية إشراك الشباب من أجل إثراء منظومة العمل، لأن الشباب هم المستقبل وعلى عاتقهم مسؤوليات كبيرة لمواصلة دفع العجلة التنموية في مختلف المجالات، وتولي القيادة الرشيدة كل الإمكانيات لتنمية مهاراتهم وتمكينهم ليكونوا قادة الغد.

وأضاف معاليه، إن الدائرة تعمل بشكل مباشر على تنمية الشباب عبر استراتيجية جودة حياة الأسرة والتي تتضمن محوراً أساسياً للشباب، لما لهم من قيمة مستقبلة فقد راهن عليهم الوالد المؤسس –طيب الله ثراه– حين قال: "إننا ننتظر من الشباب ما لم ننتظره من الآخرين ونأمل من هذا الشباب أن يقدم إنجازات كبرى وخدمات عظيمة تجعل هذا الوطن دولة حديثة وبلداً عصرياً يسير في ركب العالم المعاصر".

وتابع معاليه: "يأتي شعار اليوم العالمي للشباب هذا العام تحت عنوان (إشراك الشباب من أجل تحفيز العمل العالمي) عبر إبراز صوت الشباب وأعمالهم، وتعمل الإمارات بنظرة شمولية لتخطوا خطوات كبيرة بجهود الشباب لمواصلة الإنجازات على هذا الصعيد، وبرؤية الوالد المؤسس نواصل حصد هذه الثمار بصعود أول إماراتي إلى الفضاء، وإطلاق مسبار الأمل، وبدء عمليات التشغيل مفاعلات الطاقة النووية في محطة "براكة"، وغيرها الكثير من الإنجازات التي جاءت على يد الشباب الذين كانوا على قدر الرهان".

وأشاد رئيس دائرة تنمية المجتمع، بكافة الجهود المبذولة لكن علينا في المقابل مواصلة رحلة التقدم وعدم الوقوف، لأن الإمارات تستحق منا كل العطاء، وأنتم الرهان الحقيقي لبث رسائل تعكس قيمة تطور وتقدم دولة الإمارات.

كما قدمت سعادة مريم محمد الرميثي كلمة مؤسسة التنمية الأسرية في ملتقى الشباب الثالث وقالت في بداية كلمتها: أنقل لكم تحيات معالي شما المزروعي وزيرة دولة لشؤون الشباب وأنقل رسالتها للتقاكم بأهمية التركيز على تسليح الشباب بمهارات المستقبل والتعليم والتعلم المستمر، وبالعمل الجاد والتركيز على الإنتاجية والمواطنة الصالحة من خلال المشاركة الفاعلة في تنمية المجتمع والتفاعل مع مستجدات العصر مع الالتزام بالهوية الوطنية، وأتقدم بخالص الشكر والتقدير لقائد القطاع الاجتماعي معالي الدكتور مغير خميس الخييلي رئيس دائرة تنمية المجتمع على دعمه ومساندته لكافة مؤسسات القطاع الاجتماعي، كما أنقل لكم تحيات وتمنيات أصحاب المعالي والسعادة رئيس وأعضاء مجلس أمناء مؤسسة التنمية الأسرية للشباب بالتوفيق فهم ركيزة المجتمع وعماد الوطن وصناع المستقبل.

وقالت الرميثي: يأتي الاحتفال في يوم الشباب العالمي لهذا العام ٢٠٢٠ تحت "شعار إشراك الشباب من أجل تحفيز العمل العالمي" لتسليط الضوء على أحد المجالات ذات الأولويات لتنمية الشباب وتحسين الرفاه الاجتماعي لهم، والذي يتمثل في المشاركة الكاملة والفعالة للشباب في تنمية المجتمع وفي اتخاذ القرارات، وذلك وفق خطة العمل العالمي للشباب التي أقرتها الجمعية العامة للأمم المتحدة، والتي تعتبر مرجعية دولية في وضع السياسات والاستراتيجيات الوطنية في مجال الشباب وفقاً لها.

وتابعت: إن القيادة الرشيدة لدولة الإمارات العربية المتحدة منذ نشأتها أولت الشباب أهمية قصوى، ووضعتهم على رأس الأولويات والأجندات الوطنية ضمن رؤية متكاملة تمكنهم من المشاركة الفاعلة والكاملة في كافة مجالات التنمية المستدامة، باعتبارهم بوابة العبور إلى المستقبل، ومن هنا كانت لهم وزارة تهتم بشؤونهم ووزيرة شابة لإدارة أمورهم، ومجالس واتحادات تمكنهم من المشاركة في وضع السياسات المؤسسية التنموية ذات الأثر المستدام، وتشجيعهم والدفع بهم نحو الصفوف الأولى من التميز والتفرد في القيادة والريادة.

مغير الخييلي ومريم الرميثي خلال الملتقى

مغير الخييلي: الشباب هم رهان الوالد المؤسس لبناء دولة حديثة وعصرية

«الشارقة للتمكين الاجتماعي» تطلق مشروع «كافل أسرة»

دشنت مؤسسة الشارقة للتمكين الاجتماعي مشروع "كافل أسرة" دعماً لأسر الأيتام التي ترعاها المؤسسة ويزيد عددها على ١٠٠٠ أسرة، بتقديم كفالة شهرية بقيمة ٥٠٠ درهم بهدف الحفاظ على كرامتهم والارتقاء بحياة أفضل لهم.

ويفتح المشروع المجال لأفراد المجتمع كافة لتقديم دعم شهري عن طريق إجراءات ميسرة، وتتنوع أشكال الكفالة فهناك الكفالة النقدية بدفع مبلغ ٦٠٠٠ درهم عن عام كامل، أو عن طريق الكفالة البنكية بعمل استقطاع بنكي شهري بقيمة ٥٠٠ درهم شهرياً.

وأشارت منى بن هده السويدي مدير عام المؤسسة الى أن مشروع "كافل أسرة" من البرامج المستحدثة التي تبنتها المؤسسة لتسهم في تقديم الدعم المادي الثابت والمساند للأسر المتعففة، سعيًا للوقوف إلى جانب الأرامل اللاتي يجدن صعوبة في توفير مستلزمات أساسية للحياة اليومية لأبنائهن؛ وتحقيقًا للاكتفاء المعيشي ورفع سقف جودة الحياة للوصول إلى الاستقرار والتمكين الاقتصادي.

ووجهت الدعوة لجميع أفراد المجتمع لمشاركة المؤسسة هذا العمل الإنساني للنهوض بأسر الأيتام وتحقيق الترابط الاجتماعي والتكافل بين المجتمع.

وتستند ركائز المؤسسة في رعاية الأيتام وأسرهم إلى أمور أساسية هي الرعاية، والمساندة، والتمكين، حرصاً على الاهتمام بجميع شؤون الأيتام وأسرهم بمشاريع وبرامج تُبتكر وتُجدد باستمرار، وإطلاق المبادرات التي تشجع على توجيه العناية بهم لين ينشؤوا تنشئة سليمة فضلاً عن التركيز على تنمية قدراتهم وصقلها وتمكينهم في جميع نواحي التمكين المقدمة لهم. وام

الجامعة القاسمية تحصل على الاعتماد الأكاديمي لبرنامج بكالوريوس علوم القرآن الكريم

الشارقة – الوطن:

حصلت كلية القرآن الكريم - أول كلية متخصصة في علوم القرآن الكريم على مستوى الدولة - على الاعتماد الأكاديمي لبرنامج بكالوريوس علوم القرآن الكريم من مفوضية الاعتماد الأكاديمي في الدولة. ويشكل الاعتماد خطوة رسمية في تعزيز جهود الجامعة القاسمية تجاه الاستقطاب النوعي للطلبة والباحثين من جميع دول العالم وتقديم مستوى تعليمي تنافسي لهم من خلال برامج أكاديمية متميزة ومعتمدة محلياً ودولياً.

وبهذا الاعتماد تكون الجامعة القاسمية أول جامعة في دولة الإمارات العربية المتحدة تحصل على الاعتماد الأكاديمي في برنامج بكالوريوس متخصص في علوم القرآن الكريم.

وأكد سعادة الأستاذ الدكتور رشاد سالم مدير الجامعة أن حصول كلية القرآن الكريم على الاعتماد الأكاديمي يتوافق مع رؤية حضرة صاحب السمو الشيخ الدكتور سلطان بن محمد القاسمي، عضو المجلس الأعلى حاكم الشارقة، رئيس الجامعة منذ التوجيه بإنشاء الجامعة القاسمية، وأن يكون عمادها القرآن الكريم واللغة العربية.

منصة الاثنين الثقافية في المكتب الثقافي والإعلامي تسلط الضوء على «ثقافة حماية المستهلك»

الشارقة– الوطن:

نظم المكتب الثقافي الإعلامي في المجلس الأعلى لشؤون الأسرة، جلسة جديدة من ضمن جلساته الأسبوعية التي تهدف لطرح قضايا تهم المجتمع والأسرة والفرد، عبر برنامج زوم، حيث طرحت منصة الاثنين الثقافية موضوع "ثقافة حماية المستهلك"، وقد تم اختيار هذا الموضوع لأهميته لشريحة مجتمعية كبيرة في ظل الظروف الطارئة التي تعيشها المنطقة والعالم أجمع، وما فرضته من تحولات اقتصادية على المجتمع مما ترتب عليه بروز العديد من الاستفسارات التي تهم المستهلك لمساعدتهم على مواكبة هذه المتغيرات الاقتصادية وما صاحبها من غلاء وتأثرهم به اقتصادياً، وقد حل المحامي الدكتور حمد بلال البلوشي– نائب رئيس قسم الحماية التجارية بدائرة التنمية بالشارقة– ضيفا على المنصة ليرفدها بحديثه الذي أثراه بالمعلومات التي تندرج تحتها مجمل الإجابات التي تراود المستهلك لحل مشاكله وحماية حقوقه، تحديداً بظل متطلبات الظرف الراهن بالتحول من التبضع المباشر الى التبضع الإلكتروني، ومن هذا المحور استهلت إدارتها للمنصة ندى الشحي - منسقة علاقات عامة بالمكتب الثقافي والإعلامي.

وقد أعرب الدكتور حمد البلوشي عن أهمية تناول موضوع "حماية المستهلك" بهذا الظرف موضحا أولاً ما يعنيه مفهوم "المستهلك" الذي يمثل العنصر الأساسي بالعملية التسويقية للخدمة أو السلعة، وهو الذي يحصل على سلعة وبمختلف أنواعها أو خدمة أي الأعمال التي تنجز لصالحه بغية سد حاجته أو حاجة الآخرين ممن هم تحت كفالته، ومن هنا لا يوجد اختلاف بين كل من المستهلك العادي والإلكتروني فإختلاف يكون فقط بوسيلة التعاقد، فالتبضع الإلكتروني يتم عبر البريد الإلكتروني أو منصات مواقع التواصل الاجتماعي، بينما يمثل التاجر العنصر الثاني ودوره انتاج الخدمات والسلع والعنصر الثالث هو الدولة، وبالرغم من ترابط العناصر الثلاثة إلا أن الدولة تعمل على الموازنة بين العنصرين الآخرين وحماية العنصر الاساسي والأضعف هو المستهلك، وهذا من أهم أهداف الأساسية لدائرة التنمية الاقتصادية بكل العالم، وقد لوحظ عالمياً وبعد تفشي جائحة فيروس كورونا كوفيد ١٩ بانخفاض القدرة الشرائية للمستهلك مما نتج عنه ما يشبه بالشلل في عملية البيع والشراء وكان هذا التأثر عالمياً، ولله الحمد قدمت دولة الإمارات العديد من الحوافز لمعالجة هذه المشكلة لإعادة العلاقة بين التاجر والمستهلك لحالتها الطبيعية، وبهذه التحولات تغير مسار العملية الى الوسيلة الإلكترونية وذلك وفقا للتقارير الواردة بهذا الخصوص بما يقدر بنسبة ٨٠٠٪ لصالح الجانب الإلكتروني، في حين أن التعاقد مع جمعية الإتحاد وجمعية الشارقة ربما تحول الى الألكتروني بنسبة ١٠٠٪، بينما في متاجر كارفور زادت النسبة بمقدار ٣٠٪ وقد شهدنا زيادة كبيرة بعدد الرخص الإلكتروني إذ وصل العدد المستحدث منها الى ١٧٩٠ رخصة، وهذا دفع النمط التسويقي للتغيير حتى التاجر بات يسعى لابتكار الوسائل للترويج لتسويق منتجه الإلكترونيا.

وفيما يخص كيفية حماية حقوق المستهلك تحدث الدكتور حميد البلوشي قائلا:

ينص قانون حماية المستهلك في المادة الثامنة على الشروط العامة بما فيها عدم وجود أي ضرر بالمنتج مما يعكس الضرر على صحة المستهلك، بينما المادة الإحدى والثلاثين تشترط حصول المستهلك على فاتورة مؤرخة تتضمن عناصر تخص اسم الجهة المسوقة وعنوانها وشكل علاقة التعاقد بين الطرفين كما ونوعا والسعر بكل تفاصيل السلعة، كما أوضح تفصيل مهم يخص سياسة إمكانية استرجاع السلعة أو استبدالها بحالة وجود عيب ظاهر أو خفي الذي يحدده الفنيين المختصين والوكلاء لبيع السلعة كذلك بحالة عدم مطابقة المنتج الذي يتسلمه المستهلك لما تنص عليها المواصفات بقائمة البيع، كما ينبغي ورود تاريخ لضمان السلع التي تتروح بين مدة ٣ –٦ أشهر للسلع المعمرة ما لم يتفق الطرفان على مدة أطول".

الشامسي يستقبل وفداً من شرطة أبوظبي بمقر أكاديمية الشرطة بالشارقة

الشارقة – الوطن:

استقبل اللواء سيف الزري الشامسي قائد عام شرطة الشارقة، بحضور العميد الدكتور محمد خميس العثمني مدير عام أكاديمية العلوم الشرطية، والعميد عبدالله إبراهيم نصار نائب مدير عام الموارد والخدمات المساندة، وفداً من أكاديمية سيف بن زايد للعلوم الشرطية والأمنية بالقيادة العامة لشرطة أبوظبي، برئاسة العقيد عبدالله محمد الزعابي مدير إدارة المعاهد الشرطية والأمنية، والرائد مصبح عنتر الدرعي رئيس قسم المكتبة والبحوث العلمية، إلى جانب عدد من الضباط المختصين.

في مستهل الزيارة رحب سعادة القائد العام، بالوفد الزائر مؤكداً حرص القيادة العامة لشرطة الشارقة على تبادل الخبرات والتجارب مع كافة القيادات الشرطية والجهات والمؤسسات الحكومية والخاصة، مشيداً بأهميتها وإسهامها في إنجاح الممارسات الرامية إلى تطوير بيئة العمل، وتعزيز جودته، و الارتقاء بمستوى الأداء لتحقيق رضا الجمهور عن الخدمات، التي تقدمها أجهزة الشرطة بالدولة.

وهدفت الزيارة إلى إجراء مقارنة معيارية، للاطلاع على أفضل الممارسات المطبقة بشرطة الشارقة في مجال آليات الترقية، وقدمت شرطة الشارقة شرحاً وافياً حول تأسيس مشروع تطوير كفاءة الضباط و أهدافه، و مراحل تطبيقه في القيادة، و عرض النتائج المحققة منه، والذي كان له أثر إيجابي في إحداث نقلة نوعية في تطوير الكفاءات والمهارات القيادية لدى ضباط القيادة العامة لشرطة الشارقة.

الشامسي خلال استقبال الوفد

وفي ختام الزيارة قام قائد عام شرطة الشارقة بتقديم درع للوفد الزائر، معرباً عن تقديره التام لهذه الزيارة، وما خرجت به من أهداف تصب في المصالح المشتركة، ومن جانبه قدم الوفد الزائر الشكر والتقدير للقيادة العامة لشرطة الشارقة، على هذه الزيارة، داعياً إلى تبادل الزيارات العلمية، وتعزيز التعاون المشترك لتطوير الأداء والارتقاء بالعمل الأمني في الدولة، و متمنياً لشرطة الشارقة المزيد من التقدم و الازدهار.

شرطة أبوظبي تختتم مشاركتها في صيف الوثبة ٢٠٢٠

اختتمت شرطة أبوظبي مشاركتها في فعاليات صيف الوثبة ٢٠٢٠ عن بعد، الذي نظمته بلدينة مدينة أبوظبي وعقدت خلاله ورشا متنوعة مختصة بالطفل والاسرة.

وشاركت الإدارات في الفعاليات، التي ركزت على استثمار العطلة الصيفية بما يعود على المشاركين بالنفع والفائدة.

وقدمت لجنة الادباء والقراءة ورشا للتوعية بمخاطر الابتزاز الالكتروني والتعريف بقانون حماية الطفل، والأسرة ما بعد الأزمة، إلى جانب ورش عمل تحث على قراءة الأطفال قصصا قصيرة وتوضيح معاني الكلمات، والتعريف بالمهارات الحياتية من خلال فن الديكوباج وأساسيات فن استخدام الفرشاة وتعليم فن الكورشية للمبتدئات وتنسيق الورود، والخريطة الذهنية الالكترونية والتي ركزت على شرح استخدام تطبيقات الخريطة الذهنية الالكترونية وكيفية الاستفادة منها في التدوين والتلخيص.

وتمثلت مشاركة مديرية الطوارئ والسلامة العامة ممثلة في إدارة الاسعاف "الاسعاف المجتمعي"، في تقديم التوعية بالاجراءات الاحترازية للوقاية من فيروس كورونا، والتعريف بالإسعافات الاولية وآلية التعامل مع الحالات التي يتعرض لها الاطفال مثل الرعاف والحروق والجروح وضربة الشمس واصابات الدرجة العادية والكهربائية، كما ركزت على جوانب عملية للتعامل مع الحالات الطارئة والاجابة على أسئلة المشاركين والتفاعل معهم.

ونفذت إدارة مرور المناطق الخارجية بمديرية المرور والدوريات والادارة العامة للدفاع المدني-أبوظبي، ورشا توعية متنوعة.وام

الشامسي: شباب الإمارات ركيزة الحاضر وأمل المستقبل

الشارقة – الوطن:

هنأ سعادة اللواء سيف الزري الشامسي قائد عام شرطة الشارقة، شباب دولة الإمارات العربية المتحدة، بمناسبة اليوم الدولي للشباب، الذي يصادف الثاني عشر من أغسطس من كل عام، مثمناً دعم القيادة الرشيدة لشباب الوطن، ومنحهم ثقتها الغالية لتحقيق آمال وتطلعات شعبنا الأبي، وطموحات دولتنا الفتية اللا محدودة لتكون دائماً في مقدمة الدول، ورائدة في جميع المجالات العلمية، والاقتصادية، والسياسية، والاجتماعية، مؤكداً أن شباب الإمارات هم ركيزة الحاضر وأمل المستقبل لتحقيق الأهداف المرجوة.

وأعرب قائد عام شرطة الشارقة، في كلمة له بهذه المناسبة عن فخره واعتزازه بالدور الكبير الذي قام به شباب شرطة الشارقة، وبمختلف رتبهم العسكرية عند تصديهم لجائحة كورونا كوفيد (١٩)، التي شهدها العالم أجمع، وذلك من خلال قيامهم بدورهم الوطني والبطولي في تعزيز إجراءات الوقاية والسلامة لمجتمعهم، حيث أثبتوا كفاءتهم، وقدرتهم على مساعدة مجتمعنا في عبور تلك الفترة بنجاح، من خلال تطبيق أفكار مبدعة وخلاقة على ميادين العمل، سهلت من طبيعة عمل القيادة خلال هذه المرحلة العصيبة، وأثبتت نجاحها وفاعليتها في الحد من خطر الجائحة، وقد صقلت هذه التجربة الميدانية خبراتهم، وعززت من ثقتهم بأنفسهم وقدرتهم على التعامل مع أي خطر قد يتسبب في زعزعة أمن واستقرار وطنهم، ومجتمعهم، والتغلب علية بروح الصبر والعزيمة والإصرار، التي أظهروها خلال مكافحتهم لتلك الجائحة.

كما أبدى اللواء الشامسي، سعادته وتفاؤله بوجود جيل من الشباب الواعي والمثقف ضمن منتسبي القيادة العامة لشرطة الشارقة، يبذلون الغالي والنفيس في سبيل رفعة وطنهم، والارتقاء بكافة المهام والواجبات المهنية المختلفة التي تقدمها القيادة، في كافة ميادين العمل الشرطي، سواء كانت أمنية، أو خدمية أو غيرها من المهام، مما يبشر بأن مستقبل القيادة سيكون في أيدٍ أمينة تحافظ على مكتسباتها، وتعزز ما هو متحقق في مجال الأمن والسلامة لأفراد المجتمع.

وجه بتعزيز زمن سرعة الاستجابة لبلاغات الاسعاف والانقاذ

عبد الله الحديدي يترأس اجتماع اللجنة العُليا الدائمة السابع

رأس الخيمة – الوطن:

ترأس سعادة العميد عبد الله خميس الحديدي رئيس اللجنة العُليا الدائمة بالإنابة – قائد عام شرطة رأس الخيمة بالإنابة، اجتماع اللجنة العُليا الدائمة السابع ٧/٢٠٢٠ عن بُعد، بحضور أعضاء اللجنة العُليا الدائمة برأس الخيمة.

في بدء الاجتماع، رحّب سعادة العميد عبد الله الحديدي، بالسادة الأعضاء، مثمناً جهودهم المبذولة في استمرارية ومواصلة الأعمال عن بُعد ما كان له الأثر الايجابي في تحقيق أفضل النتائج المتميزة في مكافحة جائحة كورونا كوفيد – ١٩، مع انجاز كافة المهام الشرطية وتقديم أفضل الخدمات لإسعاد الجمهور عن بُعد.

ثم استعرض الاجتماع، نتائج المؤشرات الوطنية والإستراتيجية عن النصف الأول ٢٠٢٠، ومناقشة نتائج اللجان وفرق العمل في القيادة عن النصف الأول ٢٠٢٠، ومناقشة نظام عمل سرايا الأمن الداخلي، كما تم الاطلاع على عمليات الانقاذ المنفذة حتى الآن، ومناقشة آلية نظام عمل استقبال بلاغات الاسعاف والانقاذ، والتحقق من مدى سرعة زمن الاستجابة لها، موجهاً سعادته بأهمية تعزيز زمن سرعة الاستجابة في التعامل مع كافة البلاغات واستفسارات الجمهور، وخاصة فيما يتعلق ببلاغات الاسعاف والانقاذ، حرصاً على تقديم أفضل الشرطية التي تسهم في رفع وتعزيز مؤشر الشعور بالأمن والأمان في الإمارة.

في ختام الاجتماع، تم التأكيد بضرورة تقديم أفضل الخدمات الشرطية، وتعزيز جودة حياة كافة أفراد وشرائح المجتمع في الإمارة، تطبيقاً لتوجيهات القيادة الرشيدة، بما يُلبّي احتياجات المرحلة الحالية ويعزز الأمن والأمان.

الحديدي خلال ترأس الاجتماع عب بعد

«دار البر»: توزيع ١١٢٤٤ أضحية على المستحقين داخل الدولة وخارجها

أعلنت جمعية دار البر توزيع ١١٢٤٤ أضحية خلال عيد الأضحى المبارك استفاد منها أكثر من ٧ آلاف أسرة داخل الدولة و٤٠٥٨٨ مستحقاً ومحتاجاً في ١١ دولة في قارتي آسيا وإفريقيا. وأوضحت "دار البر" في بيان لها أن أضاحي هذا العام اشتملت على ٦٣٠٠ أضحية وزعت على أكثر من ٧ آلاف أسرة مستحقة داخل الدولة خلال أيام العيد عبر نقاط توزيع في عجمان ورأس الخيمة ودبي والشارقة و٤٩٤٤ أضحية خارج الدولة استفاد منها ٤٠٥٨٨ شخصاً بالتعاون مع ١٣ هيئة معتمدة من قبل الجهات الرسمية في تلك الدول.

وقال يوسف اليتيم رئيس قطاع الزكاة والمشاريع الخيرية في "دار البر" إن الجمعية ممثلة بإدارة المشاريع والكفالات نفذت مشروع الأضاحي بنجاح هذا العام وأخرجت الفائض عن المخصصات المعتمدة للحملة في وقته الشرعي .

وأوضح أن مشروع الأضاحي التي تنوعت ما بين الضأن والماعز يهدف إلى إشراك الفقراء والمحتاجين وذوي الدخل المحدود في فرحة العيد في إطار ترجمة رؤية الجمعية ورسالتها من خلال بث روح السعادة والتسامح و الإخاء في مختلف المجتمعات بالعالم. وام

دبي تستضيف قمة مستقبل الرعاية الصحية بنسختها الافتراضية الأولى ديسمبر المقبل

تستضيف دبي "قمة مستقبل الرعاية الصحية" في نسختها الافتراضية الأولى خلال الفترة من ٦ إلى ٨ ديسمبر المقبل .

وتعد القمة حدثاً فريداً من نوعه مخصصاً لجميع المهنيين الطبيين بوزارة الصحة ووقاية المجتمع والهيئات الصحية الحكومية والأوساط الأكاديمية المعنية .

وتقام النسخة الأولى من هذا الحدث تحت عنوان "استقطاب مجتمعات الرعاية الصحية"، وسيتم خلالها التركيز على الطلب المتزايد والتوقعات الاجتماعية الكبيرة على صعيد تقديم الرعاية الصحية من جراء الجائحة العالمية التي تهدد العالم بأسره.

ويسلط الحدث الضوء على ثمانية محاور أساسية هي سلامة المرضى ومستقبل الرعاية الصحية والابتكار والتكنولوجيا وتمويل الرعاية الصحية وتحليل البيانات الكبيرة وآخر التطورات في مجال الصيدلة الحيوية والصحة والسياحة الطبية.. ومن شأن هذه المحاور أن تسهم في تطوير أنظمة الرعاية الصحية المستدامة والتغلب على التحديات التي قد تواجهها.

وتقدم "قمة مستقبل الرعاية الصحية" جدول أعمال شاملاً وغنياً بشأن آخر التطورات المتعلقة بحماية المرضى ومستقبل نظام الرعاية الصحية بعد جائحة "كورونا" والمسار الجديد لصناعة الأدوية والدعم الافتراضي للمرضى وغيرها من المواضيع المهمة. وام

تزامناً مع يوم الشباب الدولي

«القيادات الشابة» في شرطة دبي يناقش الخطط المستقبلية

دبي – الوطن:

تزامناً مع يوم الشباب الدولي، اجتمع مجلس القيادات الشابة في شرطة دبي مع رؤساء فرق العمل التسعة المختصين بالتحديث الاستراتيجي الشامل للقيادة العامة لشرطة دبي، في أول اجتماع لهم يُعقد في مبنى الأمانة العامة للمجالس، بحضور عدد من الضباط والمعنيين، لمناقشة الآليات وخطط العمل، والمساهمة في وضع الاستراتيجية المستقبلية للخمسين عاماً المُقبلة، ورسم الملامح المستقبلية لها، بالتعاون مع الإدارات العامة المختلفة.

وكان معالي الفريق عبدالله خليفة المري القائد العام لشرطة دبي، اعتمد مشروع التحديث الاستراتيجي الشامل لشرطة دبي "خطة الاستعداد للخمسين" والذي يتماشى مع إعلان صاحب السمو الشيخ محمد بن راشد آل مكتوم نائب رئيس الدولة رئيس مجلس الوزراء حاكم دبي، رعاه الله، وصاحب السمو الشيخ محمد بن زايد آل نهيان ولي عهد أبوظبي نائب القائد الأعلى للقوات المسلحة، "عام الاستعداد للخمسين" ويواكب رؤية الإمارات ٢٠٧١، والأجندة الوطنية، وخطة دبي، واستراتيجية وزارة الداخلية.

وقالت المهندسة سلامة الفلاسي رئيس مجلس القيادات الشابة "تزامناً مع يوم الشباب الدولي، وخطة الاستعداد للخمسين سنة القادمة، اجتمعنا مع ٩ رؤساء فرق عمل التحديث الاستراتيجي الشامل لشرطة دبي تم خلالها مناقشة المحاور التسعة للفريق، وشرح مهام كل فريق، بهدف صناعة المستقبل، برؤية طموحة ترسخ ثقافة التميز على مختلف الأصعدة والمجالات، والحرص على تفعيل دور الشباب في وضع الاستراتيجيات المختلفة."

وأضافت أن فرق العمل تتكون من عناصر شابة من مختلف التخصصات، من داخل القيادة، لمناقشة كافة المتغيرات والتحديات العالمية منها التوسع العمراني، والثورة الصناعية الرابعة، وتطبيق أنظمة الذكاء الاصطناعي، والتغيرات الإقليمية والاقتصادية، والتغير المناخي، إضافة إلى التحولات ما بعد جائحة كورونا (التعافي)، وتطبيق منظومة العمل الحكومي الجديدة، موضحة أن الشباب يملكون مهارات عدة يستطيعون من خلالها التأثير في شتى المجالات، وتوظيف طاقتهم ومهاراتهم تسهم في رسم ملامح المستقبل.

جانب من المشاركين

وأشارت المهندسة سلامة الفلاسي إلى أن أهم المدخلات التحديث الاستراتيجي، هي استراتيجية وزارة الداخلية، وخطة دبي، والاستراتيجية الوطنية لجودة الحياة ٢٠٣١، ومنظومة التميز الحكومي، واستطلاعات الرأي العام، والموقع الريادي، موضحة أن الملامح المستقبلية للمرحلة القادمة تهدف إلى الاهتمام بمشروعات مبتكرة ومميزة مثل تطبيق مشروع السجون الافتراضية والعقوبات البديلة، والأمن الوقائي والاستباقي (الشرطة التنبؤية)، والبيانات الضخمة، والخدمات الذكية، ودورات المستقبل، وتعزيز الامن السيبراني، والابتكار حتى الصفر (الاستراتيجية الصفرية)، واستراتيجية التعهيد، إضافة إلى التنافسية الأمنية .

واستعرضت الإطار الزمني لمشروع التحديث الاستراتيجي ويتضمن خمس مراحل عمل، تبدأ بمرحلة التخطيط للتخطيط، والثانية دراسة آراء ومتطلبات وتطلعات المعنيين، والثالثة تحديد الوضع الحالي للمؤسسة، والرابعة الخلوة الاستراتيجية تعقد بعد اعتماد الخطة، مضيفة أن اشراك الشباب في وضع الاستراتيجيات والسياسات المستقبلية يدعم الشباب ويلقي عليهم مسؤولية المشاركة في البناء، ويرسخ نهج ثقافة التميز والمشاركة في صناعة القرار، وتعزيز روح المبادرة والتشارك في بناء الوطن وتحقيق هذه الرؤية عبر المشاركة الفاعلة في التطوير المقبل.

ونوهت المهندسة سلامة الفلاسي إلى أن شرطة دبي تحرص بشكل مستمر على إشراك الشباب في تحديث استراتيجيتها لتواكب التطور الكبير الذي تشهده إمارة دبي خلال مسيرتها الرائدة، ولتتلاءم مع كل مرحلة من مراحل نموها وتطورها ضمن منهجيات علمية تعتمد على مقاييس أداء ومقارنات لأفضل التطبيقات العالمية في المجال الأمني والشرطي.

من جهتهم، أكد رؤساء الفرق استعدادهم الكامل للشروع في تطبيق الأجندة وتحقيق رؤية القيادة العليا وفقا لخطة الاستعداد للخمسين عاما القادمة.

«إقامة دبي» ودائرة السياحة والتسويق التجاري تناقشان العودة التدريجية للحركة السياحية في الإمارة

خلال اللقاء

بحثت الإدارة العامة للإقامة وشؤون الأجانب في دبي مع دائرة السياحة والتسويق التجاري في دبي العودة التدريجية للحركة السياحية في الإمارة وما يتطلبه ذلك من تعاون وتنسيق على أعلى المستويات لضمان عودة قوية للسياحة مع مراعاة ضمان استمرار وضع صحة وسلامة الزوار في مقدمة الأولويات في ضوء ما يشهده العالم من جهود لاحتواء انتشار فيروس "كورونا" المستجد "كوفيد١٩" وإيجاد الحلول المناسبة بما يسهم في ضمان استدامة منظومة السياحة واستمرارية الأعمال.

جاء ذلك خلال لقاء سعادة اللواء محمد أحمد المري مدير عام الإدارة العامة للإقامة وشؤون الأجانب في دبي مع سعادة هلال سعيد المري المدير العام لدائرة السياحة والتسويق التجاري في دبي بحضور المستشار القانوني لإقامة دبي العميد الدكتور علي عجيف الزعابي والعقيد الدكتور عمر الشامسي مساعد المدير العام لقطاع أذونات الدخول والإقامة وعدد من المسؤولين.

ويأتي هذا اللقاء في إطار الحرص والالتزام بالعمل المشترك وتضافر الجهود بين القطاعين الحكومي والخاص عملا بتوجيهات صاحب السمو الشيخ محمد بن راشد آل مكتوم نائب رئيس الدولة رئيس مجلس الوزراء حاكم دبي "رعاه الله" بشأن استئناف الأنشطة الاقتصادية وبما يضمن تنفيذ استراتيجية "جاهزية السياحة" بكفاءة عالية وجعل الطيران أكثر أمناً وسلاماً خلال مواجهة الظروف المتغيرة جراء الجائحة.

وقال سعادة اللواء محمد أحمد المري: "إننا ملتزمون بالتنسيق المستمر مع شركائنا لتوفير أعلى معايير الراحة والطمأنينة للمسافرين وحريصون على اتخاذ كافة التدابير والاجراءات الوقائية التي تضمن سلامة موظفينا ومسافرينا وإننا واثقون برؤية قيادتنا الحكيمة التي جعلت صحة وسلامة أفراد المجتمع والضيوف كافة في مقدمة الأولويات وما تمتلكه دبي اليوم من إمكانات هائلة قادرة على تجاوز هذه الأزمة والمحافظة على مكانتها المتميزة وبقائها في مصاف الوجهات السياحية المفضلة للسفر".

وأضاف أن "إقامة دبي" على أتم الاستعداد لاستقبال الزوار وتقديم خدمات متميزة للمسافرين القادمين عبر مطارات دبي وذلك وفق خطة محكمة وآمنة تركز على تأصيل الصورة المشرفة عن دبي وتهدف الى ترسيخ الثقة في أذهان كل من فكر واتخذ قرار السفر إذ تعمل الإدارة بشكل مستمر مع شركائها لتقديم كافة التسهيلات التي تضمن تيسير إجراءات إصدار التأشيرات واستقبال المسافرين وفق المعايير والاشتراطات التي حددتها الدولة بما يضمن الحفاظ على صحة وسلامة الجميع.

وأشاد سعادة اللواء محمد المري بالجهود التي تقوم بها دائرة السياحة في دبي وسعيها في تعزيز مكانة الإمارة عالمياً والترويج لها لجذب السياح والمستثمرين ..مؤكدا أن الإدارة تعمل على تسخير كافة إمكاناتها لدعم قطاع السياحة والعمل على تحقيق الرؤية الرامية لجعل دبي الوجهة السياحية الأولى والمركز التجاري الرائد في العالم. وام

شرطة دبي تدعو الجمهور للتعرف على صاحب جثة مجهولة

دبي – الوطن:

تدعو القيادة العامة لشرطة دبي أفراد الجمهور للتعرف على صاحب الصورة المنشورة، والذي توفي في حادث دهس على شارع دبي حتا في منطقة لهباب بتاريخ ٢٠٢٠/٧/٢٥، آسيوي الجنسية متوسط القامة، نحيف البنية، ذو لحية وشارب خفيفين، شعر رأسه أسود كثيف، يرتدي قميص وبنطال لونهما بيج.

ومنذ نقل الجثة إلى إدارة الطب الشرعي بالإدارة العامة للأدلة الجنائية وعلم الجريمة لفحصها والتأكد من سبب الوفاة، لم يراجع الشرطة أي شخص للإبلاغ عن فقدان صاحب الجثة.

ودعا مخفر شرطة لهباب، أفراد الجمهور للتعرف على صاحب الجثة المجهولة، ومن لديه أية معلومات عنه، يرجى الاتصال بمركز الاتصال على الرقم ٩٠١، وإذا كان المتصل من خارج إمارة دبي عليه إضافة ٠٤ قبل رقم الاتصال.

إعلانات

دائرة التنمية الاقتصادية DEPARTMENT OF ECONOMIC DEVELOPMENT الوطن

العدد٣٢٠٨ تاريخ١٣/٠٨/٢٠٢٠م

إعلان

تعلن دائرة التنمية الاقتصادية بأن السادة:

النيل والفرات للصيانة العامة

رخصة رقم CN-2045071 قد تقدموا إلينا بطلب:

❖ الغاء رخصة

فعلى كل من له حق أو اعتراض على هذا الإعلان مراجعة دائرة التنمية الاقتصادية خلال أسبوع من تاريخ نشر هذا الإعلان وإلا فإن الدائرة غير مسؤولة عن أي حق أو دعوى بعد انقضاء هذه المدة حيث ستستكمل الإجراءات المطلوبة.

قطاع الشؤون التجارية - أبوظبي

دائرة التنمية الاقتصادية DEPARTMENT OF ECONOMIC DEVELOPMENT الوطن

العدد٣٢٠٨ تاريخ١٣/٠٨/٢٠٢٠م

إعلان

تعلن دائرة التنمية الاقتصادية بأن السادة:

فونهب للهواتف المتحركه

رخصة رقم CN-2862236 قد تقدموا إلينا بطلب:

❖ الغاء رخصة

فعلى كل من له حق أو اعتراض على هذا الإعلان مراجعة دائرة التنمية الاقتصادية خلال أسبوع من تاريخ نشر هذا الإعلان وإلا فإن الدائرة غير مسؤولة عن أي حق أو دعوى بعد انقضاء هذه المدة حيث ستستكمل الإجراءات المطلوبة.

قطاع الشؤون التجارية - أبوظبي

دائرة التنمية الاقتصادية DEPARTMENT OF ECONOMIC DEVELOPMENT الوطن

العدد٣٢٠٨ تاريخ١٣/٠٨/٢٠٢٠م

إعلان

تعلن دائرة التنمية الاقتصادية بأن السادة:

روبن هود للصيانة العامة

رخصة رقم CN-1151464 قد تقدموا إلينا بطلب:

❖ الغاء رخصة

فعلى كل من له حق أو اعتراض على هذا الإعلان مراجعة دائرة التنمية الاقتصادية خلال أسبوع من تاريخ نشر هذا الإعلان وإلا فإن الدائرة غير مسؤولة عن أي حق أو دعوى بعد انقضاء هذه المدة حيث ستستكمل الإجراءات المطلوبة.

قطاع الشؤون التجارية - أبوظبي

دائرة التنمية الاقتصادية DEPARTMENT OF ECONOMIC DEVELOPMENT الوطن

العدد٣٢٠٨ تاريخ١٣/٠٨/٢٠٢٠م

إعلان

تعلن دائرة التنمية الاقتصادية بأن السادة:

داون تاون للوساطة العقارية

رخصة رقم CN-2860905 قد تقدموا إلينا بطلب:

❖ الغاء رخصة

فعلى كل من له حق أو اعتراض على هذا الإعلان مراجعة دائرة التنمية الاقتصادية خلال أسبوع من تاريخ نشر هذا الإعلان وإلا فإن الدائرة غير مسؤولة عن أي حق أو دعوى بعد انقضاء هذه المدة حيث ستستكمل الإجراءات المطلوبة.

قطاع الشؤون التجارية - أبوظبي

دائرة التنمية الاقتصادية DEPARTMENT OF ECONOMIC DEVELOPMENT الوطن

العدد٣٢٠٨ تاريخ١٣/٠٨/٢٠٢٠م

إعلان

تعلن دائرة التنمية الاقتصادية بأن السادة:

مركز عيادة الكرامة الطبية ذ.م.م

رخصة رقم CN-1059477 قد تقدموا إلينا بطلب:

تعديل الشركاء تنازل وبيع / إضافة نواف علوى عبدالله الجنيبى ٥١٪

تعديل الشركاء تنازل وبيع / حذف احمد عبيد القباص المنصوري

فعلى كل من له حق أو اعتراض على هذا الإعلان مراجعة دائرة التنمية الاقتصادية خلال أربعة عشر يوما من تاريخ نشر هذا الإعلان وإلا فإن الدائرة غير مسؤولة عن أي حق أو دعوى بعد انقضاء هذه المدة حيث ستستكمل الإجراءات المطلوبة.

قطاع الشؤون التجارية - أبوظبي

دائرة التنمية الاقتصادية DEPARTMENT OF ECONOMIC DEVELOPMENT الوطن

العدد٣٢٠٨ تاريخ١٣/٠٨/٢٠٢٠م

إعلان

تعلن دائرة التنمية الاقتصادية بأن السادة:

لود كينج الهندسية للنقل

رخصة رقم CN-2091451 قد تقدموا إلينا بطلب:

تعديل الشركاء تنازل وبيع / إضافة راشد احمد راشد عبيد المنصورى ١٠٠٪

تعديل الشركاء تنازل وبيع / حذف جابر سارى بلوش براك المزروعى

فعلى كل من له حق أو اعتراض على هذا الإعلان مراجعة دائرة التنمية الاقتصادية خلال أربعة عشر يوما من تاريخ نشر هذا الإعلان وإلا فإن الدائرة غير مسؤولة عن أي حق أو دعوى بعد انقضاء هذه المدة حيث ستستكمل الإجراءات المطلوبة.

قطاع الشؤون التجارية - أبوظبي

دائرة التنمية الاقتصادية DEPARTMENT OF ECONOMIC DEVELOPMENT الوطن

العدد٣٢٠٨ تاريخ١٣/٠٨/٢٠٢٠م

إعلان

تعلن دائرة التنمية الاقتصادية بأن السادة:

مطعم الشبهانة

رخصة رقم CN-1268253 قد تقدموا إلينا بطلب:

❖ الغاء رخصة

فعلى كل من له حق أو اعتراض على هذا الإعلان مراجعة دائرة التنمية الاقتصادية خلال أسبوع من تاريخ نشر هذا الإعلان وإلا فإن الدائرة غير مسؤولة عن أي حق أو دعوى بعد انقضاء هذه المدة حيث ستستكمل الإجراءات المطلوبة.

قطاع الشؤون التجارية - أبوظبي

دائرة التنمية الاقتصادية DEPARTMENT OF ECONOMIC DEVELOPMENT الوطن

العدد٣٢٠٨ تاريخ١٣/٠٨/٢٠٢٠م

إعلان

تعلن دائرة التنمية الاقتصادية بأن السادة:

المستشار للخدمات الضريبيه

رخصة رقم CN-2454678 قد تقدموا إلينا بطلب:

❖ الغاء رخصة

فعلى كل من له حق أو اعتراض على هذا الإعلان مراجعة دائرة التنمية الاقتصادية خلال أسبوع من تاريخ نشر هذا الإعلان وإلا فإن الدائرة غير مسؤولة عن أي حق أو دعوى بعد انقضاء هذه المدة حيث ستستكمل الإجراءات المطلوبة.

قطاع الشؤون التجارية - أبوظبي

دائرة التنمية الاقتصادية DEPARTMENT OF ECONOMIC DEVELOPMENT الوطن

العدد٣٢٠٨ تاريخ١٣/٠٨/٢٠٢٠م

إعلان

تعلن دائرة التنمية الاقتصادية بأن السادة:

المتنوعة للألمنيوم والزجاج ذ م م

رخصة رقم CN-1138654 قد تقدموا إلينا بطلب:

تعديل الشركاء تنازل وبيع / إضافة خيرسيد سالم الشعشعى ٥١٪

تعديل الشركاء تنازل وبيع / إضافة رافى كومار جاجاناثان ٤٩٪

تعديل الشركاء تنازل وبيع / حذف شينا سامى مونيايه

تعديل الشركاء تنازل وبيع / حذف محمد سعيد البريكى العامرى

فعلى كل من له حق أو اعتراض على هذا الإعلان مراجعة دائرة التنمية الاقتصادية خلال أربعة عشر يوما من تاريخ نشر هذا الإعلان وإلا فإن الدائرة غير مسؤولة عن أي حق أو دعوى بعد انقضاء هذه المدة حيث ستستكمل الإجراءات المطلوبة.

قطاع الشؤون التجارية - أبوظبي

دائرة التنمية الاقتصادية DEPARTMENT OF ECONOMIC DEVELOPMENT الوطن

العدد٣٢٠٨ تاريخ١٣/٠٨/٢٠٢٠م

إعلان

تعلن دائرة التنمية الاقتصادية بأن السادة:

زهرة البادية لتجارة المواشي

رخصة رقم CN-1193238 قد تقدموا إلينا بطلب:

تعديل الشركاء تنازل وبيع / مبارك ثعيلب الحاى غانم المزروعى من وكيل خدمات إلى مالك

تعديل نسب الشركاء / مبارك ثعيلب الحاى غانم المزروعى من ٠٪ إلى ١٠٠٪

تعديل الشركاء تنازل وبيع / حذف النعيم يوسف دفع الله الامام

فعلى كل من له حق أو اعتراض على هذا الإعلان مراجعة دائرة التنمية الاقتصادية خلال أربعة عشر يوما من تاريخ نشر هذا الإعلان وإلا فإن الدائرة غير مسؤولة عن أي حق أو دعوى بعد انقضاء هذه المدة حيث ستستكمل الإجراءات المطلوبة.

قطاع الشؤون التجارية - أبوظبي

دائرة التنمية الاقتصادية DEPARTMENT OF ECONOMIC DEVELOPMENT الوطن

العدد٣٢٠٨ تاريخ١٣/٠٨/٢٠٢٠م

إعلان

تعلن دائرة التنمية الاقتصادية بأن السادة:

تراث البادية للمقاولات العامة ذ.م.م

رخصة رقم CN-2369481 قد تقدموا إلينا بطلب:

تعديل الشركاء تنازل وبيع / إضافة عمر عقيل على محمد بوفطيم ٣٣٪

تعديل الشركاء تنازل وبيع / حذف مبارك سالم البرك المنهالي

فعلى كل من له حق أو اعتراض على هذا الإعلان مراجعة دائرة التنمية الاقتصادية خلال أربعة عشر يوما من تاريخ نشر هذا الإعلان وإلا فإن الدائرة غير مسؤولة عن أي حق أو دعوى بعد انقضاء هذه المدة حيث ستستكمل الإجراءات المطلوبة.

قطاع الشؤون التجارية - أبوظبي

دائرة التنمية الاقتصادية DEPARTMENT OF ECONOMIC DEVELOPMENT الوطن

العدد٣٢٠٨ تاريخ١٣/٠٨/٢٠٢٠م

إعلان

تعلن دائرة التنمية الاقتصادية بأن السادة:

مركز تاي اسبا للتجميل والحمام الشرقي

رخصة رقم CN-1131648 قد تقدموا إلينا بطلب:

تعديل الشركاء تنازل وبيع / إضافة فهد سيد محمد سيد محى روشن المرزوقى ١٠٠٪

تعديل الشركاء تنازل وبيع / حذف محترم كاظم كل اور داريونى

تعديل وكيل خدمات / حذف عبدالله هلال عبيد محمد الكعبى

فعلى كل من له حق أو اعتراض على هذا الإعلان مراجعة دائرة التنمية الاقتصادية خلال أربعة عشر يوما من تاريخ نشر هذا الإعلان وإلا فإن الدائرة غير مسؤولة عن أي حق أو دعوى بعد انقضاء هذه المدة حيث ستستكمل الإجراءات المطلوبة.

قطاع الشؤون التجارية - أبوظبي

دائرة التنمية الاقتصادية DEPARTMENT OF ECONOMIC DEVELOPMENT الوطن

العدد٣٢٠٨ تاريخ١٣/٠٨/٢٠٢٠م

إعلان

تعلن دائرة التنمية الاقتصادية بأن السادة:

مركز برجيل آي في أف ذ.م.م

رخصة رقم CN-2880209 قد تقدموا إلينا بطلب:

تعديل نسب الشركاء / شامشير فاياليل بارامبات بوكيناري من ٤٩٪ إلى ٣٠٪

تعديل الشركاء تنازل وبيع / إضافة أهه هولدنجز أس بي في 2 ليميتد

AHH HOLDINGS SPV 2 LIMITED

تعديل الشركاء تنازل وبيع / حذف حمد راشد حمد المطوع الظاهري

فعلى كل من له حق أو اعتراض على هذا الإعلان مراجعة دائرة التنمية الاقتصادية خلال أربعة عشر يوما من تاريخ نشر هذا الإعلان وإلا فإن الدائرة غير مسؤولة عن أي حق أو دعوى بعد انقضاء هذه المدة حيث ستستكمل الإجراءات المطلوبة.

قطاع الشؤون التجارية - أبوظبي

دائرة التنمية الاقتصادية DEPARTMENT OF ECONOMIC DEVELOPMENT الوطن

العدد٣٢٠٨ تاريخ١٣/٠٨/٢٠٢٠م

إعلان

تعلن دائرة التنمية الاقتصادية بأن السادة:

السمحاء للصيانه العامة

رخصة رقم CN-1140571 قد تقدموا إلينا بطلب:

تعديل إسم تجاري من / السمحاء للصيانه العامة

AL SAHMA GENERAL MAINTENANCE

إلى السمحاء للمقاولات والصيانه العامه

ALSAMHA CONTRACTING AND GENERAL MAINTENANCE

تعديل نشاط / إضافة مقاولات مشاريع المبانى بانواعها «٤١٠٠٠٠٢»

فعلى كل من له حق أو اعتراض على هذا الإعلان مراجعة دائرة التنمية الاقتصادية خلال أربعة عشر يوما من تاريخ نشر هذا الإعلان وإلا فإن الدائرة غير مسؤولة عن أي حق أو دعوى بعد انقضاء هذه المدة حيث ستستكمل الإجراءات المطلوبة.

قطاع الشؤون التجارية - أبوظبي

دائرة التنمية الاقتصادية DEPARTMENT OF ECONOMIC DEVELOPMENT الوطن

العدد٣٢٠٨ تاريخ١٣/٠٨/٢٠٢٠م

إعلان

تعلن دائرة التنمية الاقتصادية بأن السادة:

شركة دريم لايت لتجارة مواد الديكور ذ.م.م

رخصة رقم CN-1190467 قد تقدموا إلينا بطلب:

تعديل إسم تجاري من / شركة دريم لايت لتجارة مواد الديكور ذ.م.م

DREAM LIGHT DECORATION MATERIALS TRADING COMPANY L.L.C

إلى شركة برانتون للتجارة العامة ذ.م.م

BRANTON GENERAL TRADING COMPANY L.L.C

تعديل نشاط / إضافة تصدير «٤٦١٠٠٠٩»

تعديل نشاط / إضافة تجارة عامة «٤٦٩٠٠١٨»

تعديل نشاط / حذف تجارة مواد الديكور والقواطع - بالجملة «٤٦٦٣٠٢٤»

فعلى كل من له حق أو اعتراض على هذا الإعلان مراجعة دائرة التنمية الاقتصادية خلال أربعة عشر يوما من تاريخ نشر هذا الإعلان وإلا فإن الدائرة غير مسؤولة عن أي حق أو دعوى بعد انقضاء هذه المدة حيث ستستكمل الإجراءات المطلوبة.

قطاع الشؤون التجارية - أبوظبي

دائرة التنمية الاقتصادية DEPARTMENT OF ECONOMIC DEVELOPMENT الوطن

العدد٣٢٠٨ تاريخ١٣/٠٨/٢٠٢٠م

إعلان

تعلن دائرة التنمية الاقتصادية بأن السادة:

المستشار الدولي للمحاماه والاستشارات القانونية

رخصة رقم CN-1144691 قد تقدموا إلينا بطلب:

تعديل الشركاء تنازل وبيع / إضافة صالح احمد يوسف صالح العبيدلى ٥٠٪

تعديل الشركاء تنازل وبيع / غانم جابر غصاب على الهاجرى من مالك إلى شريك

تعديل نسب الشركاء / غانم جابر غصاب على الهاجرى من ١٠٠٪ إلى ٥٠٪

تعديل رأس المال / من null إلى ١٥٠٠٠٠

تعديل لوحه الإعلان / إجمالي من مساحة ٠.٣٠×٠.٥٠ إلى ١×١

تعديل شكل قانوني / من مؤسسة فردية إلى شركة ذات مسؤولية محدودة

تعديل إسم تجاري من / المستشار الدولي للمحاماه والاستشارات القانونية

INTERNATIONAL CONSULTANT LAW OFFICE

إلى المستشار الدولي للمحاماة والإستشارات القانونية ذ.م.م

INTERNATIONAL CONSULTANT LAW OFFICE L.L.C

فعلى كل من له حق أو اعتراض على هذا الإعلان مراجعة دائرة التنمية الاقتصادية خلال أربعة عشر يوما من تاريخ نشر هذا الإعلان وإلا فإن الدائرة غير مسؤولة عن أي حق أو دعوى بعد انقضاء هذه المدة حيث ستستكمل الإجراءات المطلوبة.

قطاع الشؤون التجارية - أبوظبي

دائرة التنمية الاقتصادية DEPARTMENT OF ECONOMIC DEVELOPMENT الوطن

العدد٣٢٠٨ تاريخ١٣/٠٨/٢٠٢٠م

إعلان

تعلن دائرة التنمية الاقتصادية بأن السادة:

ماجستيك جيمز لبرامج الكمبيوتر ذ.م.م

رخصة رقم CN-2920146 قد تقدموا إلينا بطلب:

تعديل إسم تجاري من / ماجستيك جيمز لبرامج الكمبيوتر ذ.م.م

MAJESTIC GAMES COMPUTER SYSTEMS L.L.C

إلى ماجستيك جيمز للنشر ذ.م.م

MAJESTIC GAMES PUBLISHER L.L.C

تعديل نشاط / إضافة نشر العاب الحاسوب «٥٨٢٠٠٠٣»

تعديل نشاط / حذف تصميم نظم وبرامج الحاسب الآلي «٦٢٠١٠٠١»

فعلى كل من له حق أو اعتراض على هذا الإعلان مراجعة دائرة التنمية الاقتصادية خلال أربعة عشر يوما من تاريخ نشر هذا الإعلان وإلا فإن الدائرة غير مسؤولة عن أي حق أو دعوى بعد انقضاء هذه المدة حيث ستستكمل الإجراءات المطلوبة.

قطاع الشؤون التجارية - أبوظبي

دائرة التنمية الاقتصادية DEPARTMENT OF ECONOMIC DEVELOPMENT الوطن

العدد٣٢٠٨ تاريخ١٣/٠٨/٢٠٢٠م

إعلان

تعلن دائرة التنمية الاقتصادية بأن السادة:

سوبر برنت لتصميم المطبوعات

رخصة رقم CN-2440282 قد تقدموا إلينا بطلب:

تعديل إسم تجاري من / - سوبر برنت لتصميم المطبوعات

SUPER PRINT DESIGN ARTWORK

إلى اي للدعاية وللاعلان

E ADVERTISING- 77

تعديل نشاط / إضافة تصميم وإنتاج الاعلانات «٧٣١٠٠٠٦»

تعديل نشاط / إضافة تجهيز وإنتاج الهدايا الاعلانية «٧٣١٠٠٠٤»

فعلى كل من له حق أو اعتراض على هذا الإعلان مراجعة دائرة التنمية الاقتصادية خلال أربعة عشر يوما من تاريخ نشر هذا الإعلان وإلا فإن الدائرة غير مسؤولة عن أي حق أو دعوى بعد انقضاء هذه المدة حيث ستستكمل الإجراءات المطلوبة.

قطاع الشؤون التجارية - أبوظبي

دائرة التنمية الاقتصادية DEPARTMENT OF ECONOMIC DEVELOPMENT الوطن

العدد٣٢٠٨ تاريخ١٣/٠٨/٢٠٢٠م

إعلان

تعلن دائرة التنمية الاقتصادية بأن السادة:

الحرير للخدمات البترولية

رخصة رقم CN-1901963 قد تقدموا إلينا بطلب:

تعديل رأس المال / من null إلى ٢٠٠٠٠

تعديل لوحه الإعلان / إجمالي من مساحة ١×٣ إلى ١×١

تعديل شكل قانوني / من مؤسسة فردية إلى شركة الشخص الواحد ذ م م

تعديل إسم تجاري من / الحرير للخدمات البترولية

SILK OIL & GAS SERVICES

إلى الحرير للخدمات البترولية- شركة الشخص الواحد ذ م م

SILK OIL & GAS SERVICES - SOLE PROPRIETORSHIP L.L.C

فعلى كل من له حق أو اعتراض على هذا الإعلان مراجعة دائرة التنمية الاقتصادية خلال أربعة عشر يوما من تاريخ نشر هذا الإعلان وإلا فإن الدائرة غير مسؤولة عن أي حق أو دعوى بعد انقضاء هذه المدة حيث ستستكمل الإجراءات المطلوبة.

قطاع الشؤون التجارية - أبوظبي

دائرة التنمية الاقتصادية DEPARTMENT OF ECONOMIC DEVELOPMENT الوطن

العدد٣٢٠٨ تاريخ١٣/٠٨/٢٠٢٠م

إعلان

تعلن دائرة التنمية الاقتصادية بأن السادة:

بلووم للمياه النقية

رخصة رقم CN-2181003 قد تقدموا إلينا بطلب:

تعديل الشركاء تنازل وبيع / عبدالله على سيف محمد الزعابى من مالك إلى شريك

تعديل نسب الشركاء / عبدالله على سيف محمد الزعابى من ١٠٠٪ إلى ٥١٪

تعديل الشركاء تنازل وبيع / إضافة اشرف موندانكاتيل محمد موندانكاتيل ٤٩٪

تعديل رأس المال / من null إلى ١٥٠٠٠٠

تعديل لوحه الإعلان / إجمالي من مساحة ٠.٢٠×٠.٥ إلى ١×١

تعديل شكل قانوني / من مؤسسة فردية إلى شركة ذات مسؤولية محدودة

تعديل إسم تجاري من / بلووم للمياه النقية

BLOOM PURE DRINKING WATER

إلى بلووم للمياه النقية ذ.م.م

BLOOM PURE DRINKING WATER L.L.C

فعلى كل من له حق أو اعتراض على هذا الإعلان مراجعة دائرة التنمية الاقتصادية خلال أربعة عشر يوما من تاريخ نشر هذا الإعلان وإلا فإن الدائرة غير مسؤولة عن أي حق أو دعوى بعد انقضاء هذه المدة حيث ستستكمل الإجراءات المطلوبة.

قطاع الشؤون التجارية - أبوظبي

إعلانات

الوطن
العدد٣٢٠٨ تاريخ١٣/٠٨/٢٠٢٠م

إعلان بالنشر في التنفيذ
رقم ٢٠٩ / ٢٠٢٠ / ٤٠٨٣ تنفيذ عمالي

موضوع التنفيذ: تنفيذ الحكم الصادر في الدعوى رقم ٤٩٣٤ / ٢٠٢٠ عمالي جزئي، بسداد المبلغ المنفذ به وقدره (٩٠٠٥ درهم) لصالح العامل، بالاضافة الى مبلغ وقدره (٢٠١ درهم) رسوم تنفيذ الحكم ومبلغ (٤٧١ درهم) رسوم الدعوى الابتدائية لصالح المحكمة.
طالب الإعلان: خالد برويز محمد ياسين - صفته بالقضية: طالب التنفيذ المطلوب إعلانه: ١- توب اكسيلانس لاصلاح المركبات ذ.م.م - صفته بالقضية: منفذ ضده، مجهول محل الإقامة
موضوع الإعلان: قد أقام عليكم الدعوى التنفيذية المذكورة أعلاه والزامكم بدفع المبلغ المنفذ به وقدره (٩٠٠٥ درهم) إلى طالب التنفيذ أو خزينة المحكمة. وعليه فإن المحكمة ستباشر الاجراءات التنفيذية بحقك في حالة عدم الالتزام بالقرار المذكور خلال ١٥ يوماً من تاريخ نشر هذا الإعلان.

رئيس الشعبة

الوطن
العدد٣٢٠٨ تاريخ١٣/٠٨/٢٠٢٠م

إعلان بالنشر في التنفيذ
رقم ٢٠٩ / ٢٠١٩ / ٥٤٩٨ تنفيذ عمالي

موضوع التنفيذ: تنفيذ الحكم الصادر في الدعوى رقم ١٣٣٩٣ / ٢٠١٨ عمالي جزئي، بسداد المبلغ المنفذ به وقدره (٢٥٤١٤ درهم) لصالح العامل، بالاضافة الى مبلغ وقدره (٥٠٩ درهم) رسوم تنفيذ الحكم ومبلغ (١٥٠٦ درهم) رسوم الدعوى الابتدائية لصالح المحكمة. طالب الإعلان: شازلين لودوفيكا جاكوس - صفته بالقضية: طالب التنفيذ المطلوب إعلانه: ١- مطعم نوفيكوف ش.ذ.م.م - صفته بالقضية: منفذ ضده، مجهول محل الإقامة موضوع الإعلان: قد أقام عليكم الدعوى التنفيذية المذكورة أعلاه وإلزامكم بدفع المبلغ المنفذ به وقدره (٢٥٤١٤ درهم) إلى طالب التنفيذ أو خزينة المحكمة بالاضافة إلى مبلغ (٢٠١٥ درهم) رسوم لخزينة المحكمة. وعليه فإن المحكمة ستباشر الاجراءات التنفيذية بحقك في حالة عدم الالتزام بالقرار المذكور خلال ١٥ يوماً من تاريخ نشر هذا الإعلان.

رئيس الشعبة

الوطن
العدد٣٢٠٨ تاريخ١٣/٠٨/٢٠٢٠م

إعلان بالنشر في التنفيذ
رقم ٢٠٩ / ٢٠٢٠ / ٢٦١٣ تنفيذ عمالي

موضوع التنفيذ: تنفيذ الحكم الصادر في الدعوى العمالية رقم ٢٠١٩ / ٤٣٠١ عمالي جزئي، بسداد المبالغ المنفذ بها وقدرها (٣١٦٢٥٠ درهم)، شاملاً للرسوم والمصاريف. طالب الإعلان: فيتا انترناشيونال - وسطاء تأمين - المحدودة ش ذ م م - صفته بالقضية: طالب التنفيذ وبمثله: اسماعيل حسن إبراهيم الصفار - صفته بالقضية: وكيل المطلوب إعلانه: ١- سانتوش بالا شوفاتيل فارجيسي - صفته بالقضية: منفذ ضده، مجهول محل الإقامة
موضوع الإعلان: قد أقام عليكم الدعوى التنفيذية المذكورة أعلاه وإلزامكم بدفع المبلغ المنفذ به وقدره (٣١٦٢٥٠ درهم) إلى طالب التنفيذ أو خزينة المحكمة. وعليه فإن المحكمة ستباشر الاجراءات التنفيذية بحقك في حالة عدم الالتزام بالقرار المذكور خلال ١٥ يوماً من تاريخ نشر هذا الإعلان.

رئيس الشعبة

الوطن
العدد٣٢٠٨ تاريخ١٣/٠٨/٢٠٢٠م

إعلان بالنشر في التنفيذ
رقم ٢٠٩ / ٢٠٢٠ / ٩٨٨ تنفيذ عمالي

موضوع التنفيذ: تنفيذ الحكم الصادر في الدعوى رقم ٧٤٠٧ / ٢٠١٩، بسداد المبلغ المنفذ به وقدره (٤٢٨٢٠١) لصالح العامل، بالاضافة الى مبلغ وقدره (٥٠٢٠ درهم) رسوم تنفيذ الحكم ومبلغ (٢٠٤٠٠ درهم) رسوم الدعوى الابتدائية لصالح المحكمة
طالب الإعلان: جولي جوسيف - صفته بالقضية: طالب التنفيذ المطلوب إعلانه: ١- ايه ان سي للمقاولات ش ذ م م - صفته بالقضية: منفذ ضده، مجهول محل الإقامة موضوع الإعلان: قد أقام عليكم الدعوى التنفيذية المذكورة أعلاه وإلزامكم بدفع المبلغ المنفذ به وقدره (٤٢٨٢٠١) إلى طالب التنفيذ أو خزينة المحكمة، بالاضافة الى مبلغ (٢٥٤٢٠) رسوم لخزينة المحكمة. وعليه فإن المحكمة ستباشر الاجراءات التنفيذية بحقك في حالة عدم الالتزام بالقرار المذكور خلال ١٥ يوماً من تاريخ نشر هذا الإعلان.

رئيس الشعبة

الوطن
العدد٣٢٠٨ تاريخ١٣/٠٨/٢٠٢٠م

إعلان بالنشر في التنفيذ
رقم ٢٠٩ / ٢٠٢٠ / ٣٩٥٣ تنفيذ عمالي

موضوع التنفيذ: تنفيذ الحكم الصادر في الدعوى رقم ١٢٥٢٧ / ٢٠١٩ عمالي جزئي، بسداد المبلغ المنفذ به وقدره (١٧١٠١٫٥ درهم) لصالح العامل، بالاضافة الى مبلغ وقدره (٣٦٣ درهم) رسوم تنفيذ الحكم ومبلغ (٩٩٥ درهم) رسوم الدعوى الابتدائية لصالح المحكمة.
طالب الإعلان: ثروت احمد البليلي - صفته بالقضية: طالب التنفيذ المطلوب إعلانه: ١- البيت المبتكر لخدمات التنظيف - صفته بالقضية: منفذ ضده، مجهول محل الإقامة موضوع الإعلان: قد أقام عليك الدعوى التنفيذية المذكورة أعلاه وإلزامك بدفع المبلغ المنفذ به وقدره (١٧١٠١٫٥ درهم) إلى طالب التنفيذ أو خزينة المحكمة، بالاضافة الى مبلغ وقدره (١٣٥٨ درهم) رسوم لخزينة المحكمة. وعليه فإن المحكمة ستباشر الاجراءات التنفيذية بحقك في حالة عدم الالتزام بالقرار المذكور خلال ١٥ يوماً من تاريخ نشر هذا الإعلان.

رئيس الشعبة

الوطن
العدد٣٢٠٨ تاريخ١٣/٠٨/٢٠٢٠م

إعلان بالنشر في التنفيذ
رقم ٢٠٩ / ٢٠٢٠ / ٤٠٧٦ تنفيذ عمالي

موضوع التنفيذ: تنفيذ الحكم الصادر في الدعوى رقم ١٣٦٢٢ / ٢٠١٩ عمالي جزئي، بسداد المبلغ المنفذ به وقدره (٢٢١٧١ درهم) لصالح العامل، بالاضافة الى مبلغ وقدره (٤٦٤ درهم) رسوم تنفيذ الحكم ومبلغ (٢١٥٩ درهم) رسوم الدعوى الابتدائية لصالح المحكمة. طالب الإعلان: صابر حافظ محمد - صفته بالقضية: طالب التنفيذ المطلوب إعلانه: ١- محمد شعبان للخدمات الفنية - صفته بالقضية: منفذ ضده، مجهول محل الإقامة
موضوع الإعلان: قد أقام عليك الدعوى التنفيذية المذكورة أعلاه وإلزامك بدفع المبلغ المنفذ به وقدره (٢٢١٧١ درهم) إلى طالب التنفيذ أو خزينة المحكمة، بالاضافة الى مبلغ وقدره (٢٦٢٣ درهم) رسوم لخزينة المحكمة. وعليه فإن المحكمة ستباشر الاجراءات التنفيذية بحقك في حالة عدم الالتزام بالقرار المذكور خلال ١٥ يوماً من تاريخ نشر هذا الإعلان.

رئيس الشعبة

الوطن
العدد٣٢٠٨ تاريخ١٣/٠٨/٢٠٢٠م

إعلان بالنشر في التنفيذ
رقم ٢٠٩ / ٢٠٢٠ / ٤٠٠٦ تنفيذ عمالي

موضوع التنفيذ: تنفيذ الحكم الصادر في الدعوى رقم ٢٢٣٥ / ٢٠٢٠ عمالي جزئي، بسداد المبلغ المنفذ به وقدره (٣٦٦٨) لصالح العامل، شاملاً الرسوم والمصاريف. طالب الإعلان: برسيفال لانجواس كينكيا - صفته بالقضية: طالب التنفيذ
المطلوب إعلانه: ١- سيتي ستار لخدمات التوظيف - صفته بالقضية: منفذ ضده، مجهول محل الإقامة
موضوع الإعلان: قد أقام عليكم الدعوى التنفيذية المذكورة أعلاه وإلزامكم بدفع المبلغ المنفذ به وقدره (٣٦٦٨) إلى طالب التنفيذ أو خزينة المحكمة.
وعليه فإن المحكمة ستباشر الاجراءات التنفيذية بحقك في حالة عدم الالتزام بالقرار المذكور خلال ١٥ يوماً من تاريخ نشر هذا الإعلان.

رئيس الشعبة

الوطن
العدد٣٢٠٨ تاريخ١٣/٠٨/٢٠٢٠م

إعلان بالنشر في التنفيذ
رقم ٢٠٩ / ٢٠٢٠ / ٣٩٥٦ تنفيذ عمالي

موضوع التنفيذ: تنفيذ الحكم الصادر في الدعوى رقم ١٤٣ / ٢٠٢٠ عمالي جزئي، بسداد المبلغ المنفذ به وقدره (٧٥٠٥ درهم) لصالح العامل، بالاضافة الى مبلغ وقدره (١٥١ درهم) رسوم تنفيذ الحكم ومبلغ (٦١٠ درهم) رسوم الدعوى الابتدائية لصالح المحكمة.
طالب الإعلان: مولوجيتا اشيتو اسيفا - صفته بالقضية: طالب التنفيذ المطلوب إعلانه: ١- بوابة السالمية لخدمات الحراسة ذ.م.م - صفته بالقضية: منفذ ضده، مجهول محل الإقامة
موضوع الإعلان: قد أقام عليكم الدعوى التنفيذية المذكورة أعلاه وإلزامكم بدفع المبلغ المنفذ به وقدره (٧٥٠٥ درهم) إلى طالب التنفيذ أو خزينة المحكمة، بالاضافة الى مبلغ وقدره (١٥١ درهم) رسوم تنفيذ الحكم ومبلغ (٦١٠ درهم) رسوم لخزينة المحكمة.
وعليه فإن المحكمة ستباشر الاجراءات التنفيذية بحقك في حالة عدم الالتزام بالقرار المذكور خلال ١٥ يوماً من تاريخ نشر هذا الاعلان.

رئيس الشعبة

الوطن
العدد٣٢٠٨ تاريخ١٣/٠٨/٢٠٢٠م

إعلان بالنشر في التنفيذ
رقم ٢٠٧ / ٢٠٢٠ / ٢٠٢٥ تنفيذ تجاري

موضوع التنفيذ: تنفيذ الحكم الصادر في الدعوى رقم ٢٠١٩ / ٣٦٤ تجاري كلي، والمعدل بالاستئناف رقم ٢٠١٩ / ٣٠٨١ استئناف تجاري، بسداد المبلغ المنفذ به وقدره (١٧٨٠٠٨٦ درهم) شاملاً للرسوم والمصاريف. طالب الإعلان: مصرف الإمارات الاسلامي مساهمة عامة - صفته بالقضية: طالب التنفيذ
وبمثله: نوال محمد سيف البادي ظفوري - صفته بالقضية: وكيل المطلوب اعلانه: ١- يعقوب عيسى يوسف محمد البناي - صفته بالقضية: منفذ ضده، مجهول محل الاقامة
موضوع الإعلان: قد أقام عليكم الدعوى التنفيذية المذكورة اعلاه والزامكم بدفع المبلغ المنفذ به وقدره (١٧٨٠٠٨٦ درهم) الى طالب التنفيذ أو لخزينة المحكمة. وعليه فان المحكمة ستباشر الاجراءات التنفيذية بحقكم في حالة عدم الالتزام بالقرار المذكور خلال ١٥ يوما من تاريخ نشر هذا الاعلان.

رئيس الشعبة

الوطن
العدد٣٢٠٨ تاريخ١٣/٠٨/٢٠٢٠م

إعلان بالنشر في التنفيذ
رقم ٢٠٧ / ٢٠٢٠ / ٢٠٩١ تنفيذ تجاري

موضوع التنفيذ: تنفيذ الحكم الصادر في الدعوى رقم ٢٠١٩ / ٢٤٩١، بسداد المبلغ المنفذ به وقدره (٨١٦٩٢٥ درهم) شاملاً للرسوم والمصاريف. طالب الإعلان: بنك أبوظبي الأول ش.م.ع - فرع دبي - صفته بالقضية: طالب التنفيذ
ويمثله: نوال محمد سيف البادي ظفوري - صفته بالقضية: وكيل المطلوب اعلانه: ١- حسن كريم داد ال مندوس البلوشي - صفته بالقضية: منفذ ضده، مجهول محل الاقامة
موضوع الإعلان: قد أقام عليكم الدعوى التنفيذية المذكورة اعلاه والزامكم بدفع المبلغ المنفذ به وقدره (٨١٦٩٢٥ درهم) الى طالب التنفيذ أو لخزينة المحكمة. وعليه فان المحكمة ستباشر الاجراءات التنفيذية بحقكم في حالة عدم الالتزام بالقرار المذكور خلال ١٥ يوما من تاريخ نشر هذا الاعلان.

رئيس الشعبة

الوطن
العدد٣٢٠٨ تاريخ١٣/٠٨/٢٠٢٠م

إعلان بالنشر في الدعوى
رقم ١٦ / ٢٠٢٠ / ١٩٣٩ تجاري جزئي

موضوع الدعوى: المطالبة بالزام المدعى عليها بمبلغ وقدره (٢٨٧٤٣٩٫٤٨ درهم) والرسوم والمصاريف واتعاب المحاماة والفائدة ١٢٪ من تاريخ الاستحقاق وحتى السداد التام. طالب الإعلان: كيوكون للتجارة العامة ش.ذ.م.م - صفته بالقضية: مدعى
المطلوب اعلانه: ١- اتيلير انفيشن لأعمال تنفيذ التصميم الداخلي ش.ذ.م.م - صفته بالقضية: مدعى عليه، مجهول محل الاقامة
موضوع الإعلان: قد أقام عليك الدعوى وموضوعها المطالبة بالزام المدعى عليها بمبلغ وقدره (٢٨٧٤٣٩٫٤٨ درهم) والرسوم والمصاريف واتعاب المحاماة والفائدة ١٢٪ من تاريخ الاستحقاق وحتى السداد التام. وحددت لها جلسة يوم الاثنين الموافق ٢٠٢٠/٨/١٧ الساعة ٨٫٣٠ صباحاً في قاعة التقاضي عن بُعد «BUILDING-DESC» لذا فأنت مكلف بالحضور أو من يمثلك قانونياً وعليك بتقديم ما لديك من مذكرات أو مستندات للمحكمة قبل الجلسة بثلاثة أيام على الأقل.

رئيس الشعبة

الوطن
العدد٣٢٠٨ تاريخ١٣/٠٨/٢٠٢٠م

إعلان بالنشر في الدعوى
رقم ١٦ / ٢٠٢٠ / ١٥٨٥ تجاري جزئي

موضوع الدعوى: المطالبة بالزام المدعى عليهم بالتضامن والتكافل والتضامم بأن يؤدوا ما وزنه ١٠ كيلو من الذهب عيار ٢٤ (٩٩٥) أو ما يعادله بالدرهم الإماراتي بمبلغ وقدره (مليون وتسعمائة وسبعة عشر ألف وخمسمائة درهم) ١,٩١٧,٥٠٠ درهم حسب أسعار الذهب بنفس العيار في تاريخ إقامة الدعوى والرسوم والمصاريف وأتعاب المحاماة والفائدة ٩٪ من كمية ذهب أو ما يعادل قيمته بالدرهم الإماراتي وحتى السداد التام وشمول الحكم بالنفاذ المعجل بلا كفالة. طالب الإعلان: عبدالسلام علي محمد عباس - صفته بالقضية: مدعي وبمثله: يوسف محمد إبراهيم عبدالله المازمي - صفته بالقضية: وكيل المطلوب اعلانهم: ٢- بروان لتجارة المجوهرات ش.ذ.م.م -٣- رحمت الله حاجي شاه لا لا -٤- رونيد الله حاجي رحمت الله - صفتهم بالقضية: مدعى عليهم، مجهولي محل الاقامة موضوع الإعلان: قد أقام عليك الدعوى وموضوعها المطالبة بالزام المدعى عليهم بالتضامن والتكافل والتضامم بأن يؤدوا ما وزنه ١٠ كيلو من الذهب عيار ٢٤ (٩٩٥) أو ما يعادله بالدرهم الإماراتي بمبلغ وقدره (مليون وتسعمائة وسبعة عشر ألف وخمسمائة درهم) ١,٩١٧,٥٠٠ درهم حسب أسعار الذهب بنفس العيار في تاريخ إقامة الدعوى والرسوم والمصاريف وأتعاب المحاماة والفائدة ٩٪ من كمية ذهب أو ما يعادل قيمته بالدرهم الإماراتي وحتى السداد التام وشمول الحكم بالنفاذ المعجل بلا كفالة. وحددت لها جلسة يوم الثلاثاء الموافق ٢٠٢٠/٨/١٨ الساعة ٨٫٣٠ صباحاً في قاعة التقاضي عن بُعد «BUILDING-DESC» لذا فأنت مكلف بالحضور أو من يمثلك قانونياً وعليك بتقديم ما لديك من مذكرات أو مستندات للمحكمة قبل الجلسة بثلاثة أيام على الأقل.

رئيس الشعبة

الوطن
العدد٣٢٠٨ تاريخ١٣/٠٨/٢٠٢٠م

إعلان بالنشر في الدعوى
رقم ١٣ / ٢٠٢٠ / ٥٧٨٢ عمالي جزئي

موضوع الدعوى: المطالبة بمستحقات عمالية وقدرها (٧٤٥٠ درهم) وتذكرة عودة بمبلغ (٢٠٠٠ درهم) والرسوم والمصاريف، رقم الشكوى (MB203722266AE)
طالب الاعلان: راجاموروغان اروموغام - صفته بالقضية: مدعي
المطلوب إعلانه: ١- ستار اس بي جي للأعمال الفنية ش.ذ.م.م - صفته بالقضية: مدعى عليه - مجهول محل الإقامة موضوع الاعلان: قد أقام عليك الدعوى وموضوعها المطالبة بمستحقات عمالية وقدرها (٧٤٥٠ درهم) وتذكرة عودة بمبلغ (٢٠٠٠ درهم) والرسوم والمصاريف، رقم الشكوى (MB203722266AE)
وحددت لها جلسة يوم الأحد الموافق ٢٣-٨-٢٠٢٠ الساعة ١٠:٠٠ صباحاً في قاعة التقاضي عن بُعد BUILDING-DESC لذا فأنت مكلف بالحضور أو من يمثلك قانونياً وعليك بتقديم ما لديك من مذكرات أو مستندات للمحكمة قبل الجلسة بثلاثة أيام على الأقل.

رئيس الشعبة

الوطن
العدد٣٢٠٨ تاريخ١٣/٠٨/٢٠٢٠م

إعلان بالنشر في الدعوى
رقم ٢٦ / ٢٠١٩ / ٥٨٦ عقاري كلي

موضوع الدعوى: المطالبة بفسخ العقد بين المدعي والمدعى عليهم وإلزام المدعى عليهم بالتضامن بمبلغ وقدره (١٥٣٩٥٨١ درهم) والفائدة بواقع ١٢٪ من تاريخ الاستحقاق الحاصل في ٢٠١١/٤/٣٠ والرسوم والمصاريف وأتعاب المحاماة. طالب الاعلان: لاريسا سميرونوفا - صفته بالقضية: مدعي
ويمثله: عبدالعزيز محمد عبدالله محمد بن خلفان الزعابي - صفته بالقضية: وكيل المطلوب اعلانه: ١- ديراج انديست كوست (ش.ذ.م.م) - صفته بالقضية: مدعى عليه مجهول محل الاقامة موضوع الاعلان: قد أقام عليك الدعوى وموضوعها المطالبة بفسخ العقد بين المدعي والمدعى عليهم والزام المدعى عليهم بالتضامن بمبلغ وقدره (١٥٣٩٥٨١ درهم) والفائدة بواقع ١٢٪ من تاريخ الاستحقاق الحاصل في ٢٠١١/٤/٣٠ والرسوم والمصاريف وأتعاب المحاماة. وحددت لها جلسة يوم الاربعاء الموافق ٢٠٢٠/٨/١٩ الساعة ٨:٣٠ صباحاً في قاعة التقاضي عن بُعد «BUILDING-DESC» لذا فأنت مكلف بالحضور أو من يمثلك قانونياً وعليك بتقديم ما لديك من مذكرات أو مستندات للمحكمة قبل الجلسة بثلاثة أيام على الأقل.

رئيس الشعبة

الوطن
العدد٣٢٠٨ تاريخ١٣/٠٨/٢٠٢٠م

إعلان بالنشر في التنفيذ
رقم ٢٠٧ / ٢٠٢٠ / ١٦٢١ تنفيذ تجاري

موضوع التنفيذ: تنفيذ الحكم الصادر في الدعوى رقم ٢٠٢٠ / ٦٧٣ أمر أداء، بسداد المبلغ المنفذ به وقدره (٥٥٨٤٠ درهم) والفائدة القانونية بواقع ٩٪ سنوياً من تاريخ الاستحقاق لكل شيك وحتى السداد التام والرسوم والمصاريف. طالب الإعلان: راشد علي يوسف بونفور - صفته بالقضية: طالب التنفيذ
المطلوب اعلانه: ١- رويال انترناشيونال للصناعات المعدنية ذ.م.م - صفته بالقضية: منفذ ضده، مجهول محل الاقامة
موضوع الإعلان: قد أقام عليكم الدعوى التنفيذية المذكورة اعلاه والزامكم بدفع المبلغ المنفذ به وقدره (٥٥٨٤٠ درهم) الى طالب التنفيذ أو لخزينة المحكمة. وعليه فان المحكمة ستباشر الاجراءات التنفيذية بحقكم في حالة عدم الالتزام بالقرار المذكور خلال ١٥ يوما من تاريخ نشر هذا الاعلان.

رئيس الشعبة

الوطن
العدد٣٢٠٨ تاريخ١٣/٠٨/٢٠٢٠م

إعلان حكم بالنشر في الدعوى
رقم ١٨ / ٢٠٢٠ / ١٥٥ عقاري جزئي

موضوع الدعوى: المطالبة بإلزام المدعى عليه بمبلغ وقدره (٧٠٦,١١٩ درهم) والرسوم والمصاريف وأتعاب المحاماة والفائدة القانونية بواقع ١٢٪ من تاريخ الاستحقاق وحتى السداد التام وشمول الحكم بالنفاذ المعجل بلا كفالة.
طالب الاعلان: كاظم حسين رضائي - صفته بالقضية: مدعي
ويمثله: إسماعيل حسن إبراهيم الصفار - صفته بالقضية: وكيل
المطلوب اعلانه: ١- لايم لايت للتطوير العقاري ش.ذ.م.م - صفته بالقضية: مدعى عليه مجهول محل الاقامة موضوع الاعلان: نعلنكم بأن المحكمة حكمت بجلستها المنعقدة بتاريخ ٢٢-٧-٢٠٢٠ في الدعوى المذكورة أعلاه لصالح/ كاظم حسين رضائي بفسخ عقد البيع المؤرخ ٢٠٠٨/١١/١٤ عن الوحدة العقارية موضوع الدعوى وبإلزام المدعى عليها بأن تؤدي للمدعي مبلغ مقداره ٢٠٦,١١٩ درهماً (مائتين وستة آلاف ومائة وتسعة عشر درهم) والفائدة بواقع ٩٪ على هذا المبلغ من تاريخ المطالبة القضائية في ٢٠٢٠/٣/٣٠ وحتى تمام السداد وألزمت المدعى عليها بالرسوم والمصروفات وألف درهم مقابل أتعاب المحاماة ورفض ما عدا ذلك من طلبات. حكماً بمثابة الحضوري قابلاً للاستئناف خلال ثلاثين يوماً اعتباراً من اليوم التالي لنشر هذا الإعلان.
صدر باسم صاحب السمو الشيخ محمد بن راشد بن سعيد آل مكتوم حاكم دبي وتلي علناً.

رئيس الشعبة

الوطن
العدد٣٢٠٨ تاريخ١٣/٠٨/٢٠٢٠م

إعلان بالنشر في الدعوى
رقم ١٨ / ٢٠٢٠ / ٤٩٦ عقاري جزئي

موضوع الدعوى: المطالبة بإلزام المدعى عليها بمبلغ وقدره (٣١٥٣٧٧ درهم) ومبلغ التعويض (٢٥٠٠٠٠ درهم) والرسوم والمصاريف وأتعاب المحاماة والفائدة ٩٪ من تاريخ استلامها وحتى السداد التام. طالب الاعلان: ناتاليا بانينا - صفته بالقضية: مدعي وبمثله: عبدالله محمد توفيق المدني - صفته بالقضية: وكيل ، المطلوب اعلانه: ١- زانادو للتطوير العقاري ش.ذ.م. - بصفتها مطور مشروع ليلي (في دبي لاجون) - صفته بالقضية: مدعى عليه مجهول محل الاقامة موضوع الاعلان: قد أقام عليك الدعوى وموضوعها المطالبة بإلزام المدعى عليها بمبلغ وقدره (٣١٥٣٧٧ درهم) ومبلغ التعويض (٢٥٠٠٠٠ درهم) والرسوم والمصاريف وأتعاب المحاماة والفائدة ٩٪ من تاريخ استلامها وحتى السداد التام. وحددت لها جلسة يوم الخميس الموافق ٢٠٢٠/٨/٢٧ الساعة ٨:٣٠ صباحاً في قاعة التقاضي عن بُعد «BUILDING-DESC» لذا فأنت مكلف بالحضور أو من يمثلك قانونياً وعليك بتقديم ما لديك من مذكرات أو مستندات للمحكمة قبل الجلسة بثلاثة أيام على الأقل.

رئيس الشعبة

الوطن
العدد٣٢٠٨ تاريخ١٣/٠٨/٢٠٢٠م

إعلان بالنشر في التنفيذ رقم
٢٤٩ / ٢٠٢٠ / ٣ تنفيذ أمور مستعجلة عقاري

موضوع التنفيذ: تنفيذ الحكم الصادر في الدعوى رقم ٤٣ / ٢٠٢٠ أمر على عريضة عقاري، بسداد المبلغ المنفذ به وقدره (٨١٧٢٨ درهم)، شاملاً للرسوم والمصاريف.
طالب الإعلان: إبراهيم البناء للمحاماة والاستشارات القانونية - صفته بالقضية: طالب التنفيذ
المطلوب اعلانه: ١- سمير محمد عودة القدومي بصفته مدير امار سيتي - صفته بالقضية: منفذ ضده، مجهول محل الاقامة
موضوع الإعلان: قد أقام عليك الدعوى التنفيذية المذكورة أعلاه والزامك بدفع المبلغ المنفذ به وقدره (٨١٧٢٨ درهم) إلى طالب التنفيذ أو خزينة المحكمة.

رئيس الشعبة

الوطن
العدد٣٢٠٨ تاريخ١٣/٠٨/٢٠٢٠م

إعلان بالنشر في الدعوى
رقم ١٣ / ٢٠٢٠ / ٣٦١٢ عمالي جزئي

موضوع الدعوى: المطالبة بمستحقات عمالية وقدرها (١٤٧٠٠ درهم) وتذكرة عودة بمبلغ (٢٠٠٠ درهم) والرسوم والمصاريف، رقم الشكوى (MB202706797AE)
طالب الاعلان: احمد يسري مهران محمد - صفته بالقضية: مدعي
المطلوب إعلانه: ١- بيرين مجدي للاعمال الفنية ذ.م.م - صفته بالقضية: مدعى عليه - مجهول محل الإقامة
موضوع الاعلان: قد أقام عليك الدعوى وموضوعها المطالبة بمستحقات عمالية وقدرها (١٤٧٠٠ درهم) وتذكرة عودة بمبلغ (٢٠٠٠ درهم) والرسوم والمصاريف، رقم الشكوى (MB202706797AE)
وحددت لها جلسة يوم الأحد الموافق ١٦-٨-٢٠٢٠ الساعة ١٠:٠٠ صباحاً في قاعة التقاضي عن بُعد BUILDING-DESC لذا فأنت مكلف بالحضور أو من يمثلك قانونياً وعليك بتقديم ما لديك من مذكرات أو مستندات للمحكمة قبل الجلسة بثلاثة أيام على الأقل.

رئيس الشعبة

الوطن
العدد٣٢٠٨ تاريخ١٣/٠٨/٢٠٢٠م

إعلان بالنشر في الدعوى
رقم ١٣ / ٢٠٢٠ / ٦٦٨٥ عمالي جزئي

موضوع الدعوى: المطالبة بمستحقات عمالية وقدرها (٥٧٣٩٢٠ درهم) وتذكرة عودة بمبلغ (٢٠٠٠ درهم) والرسوم والمصاريف وأتعاب المحاماة والفائدة ١٢٪ من الاستحقاق وشمول الحكم بالنفاذ المعجل بلا كفالة، رقم الشكوى (MB203322088AE)
طالب الاعلان: محمد جادالله عوض البواعنه - صفته بالقضية: مدعي
ويمثله: عبدالعزيز محمد عبدالله محمد بن خلفان الزعابي - صفته بالقضية: وكيل المطلوب إعلانه: ١- شركة الامارات لمقاولات الطرق - حمرعين والذيب (ذ.م.م) فرع دبي - صفته بالقضية: مدعى عليه - مجهول محل الإقامة موضوع الاعلان: قد أقام عليك الدعوى وموضوعها المطالبة بمستحقات عمالية وقدرها (٥٧٣٩٢٠ درهم) وتذكرة عودة بمبلغ (٢٠٠٠ درهم) والرسوم والمصاريف وأتعاب المحاماة والفائدة ١٢٪ من الاستحقاق وشمول الحكم بالنفاذ المعجل بلا كفالة، رقم الشكوى (MB203322088AE)
وحددت لها جلسة يوم الاثنين الموافق ١٧-٨-٢٠٢٠ الساعة ١٠:٠٠ صباحاً في قاعة التقاضي عن بُعد BUILDING-DESC لذا فأنت مكلف بالحضور أو من يمثلك قانونياً وعليك بتقديم ما لديك من مذكرات أو مستندات للمحكمة قبل الجلسة بثلاثة أيام على الأقل.

رئيس الشعبة

الوطن
العدد٣٢٠٨ تاريخ١٣/٠٨/٢٠٢٠م

إعلان بالنشر في التنفيذ
رقم ٢٠٨ / ٢٠٢٠ / ١٢٢٤ تنفيذ مدني

موضوع التنفيذ: تنفيذ الحكم الصادر في الدعوى رقم ٢٠٠٧ / ٢٠١٩ مدني جزئي، بسداد المبلغ المنفذ به وقدره (١٣٥٢٥٢ درهم)، شاملاً الرسوم والمصاريف. طالب الاعلان: إسماعيل حيدر حسين علي احمد - صفته بالقضية: طالب التنفيذ
المطلوب إعلانه: اربي ار لمقاولات البناء ش.ذ.م.م - صفته بالقضية: منفذ ضده- مجهول محل الإقامة
موضوع الاعلان: قد اقام عليكم الدعوى التنفيذية المذكورة اعلاه والزامكم بدفع المبلغ المنفذ به وقدره (١٣٥٢٥٢ درهم) إلى طالب التنفيذ أو لخزينة المحكمة.
وعليه فان المحكمة ستباشر الاجراءات التنفيذية بحقك في حالة عدم الالتزام بالقرار المذكور خلال ١٥ يوما من تاريخ نشر هذا الاعلان.

رئيس الشعبة

الوطن
العدد٣٢٠٨ تاريخ١٣/٠٨/٢٠٢٠م

إعلان بالنشر في الدعوى
رقم ١٦ / ٢٠١٩ / ٤٦٣٠ تجاري جزئي

موضوع الدعوى: المطالبة بالزام المدعى عليها بمبلغ وقدره (٣٩٣٩٧٧ درهم) والرسوم والمصاريف واتعاب المحاماة والفائدة ١٢٪ من تاريخ الاستحقاق وحتى السداد التام. طالب الإعلان: الشيات للخدمات الفنية ش.ذ.م.م - ويمثلها مديرها / محمد عاطف حسانين حسانين - صفته بالقضية: مدعي ويمثله: عادل عبدالله خميس المعمري - صفته بالقضية: وكيل، المطلوب اعلانه: ١- شركة تقنية الابراج للمقاولات ذ.م.م - فرع دبي- صفته بالقضية: مدعى عليه، مجهول محل الاقامة موضوع الإعلان: قد أقام عليك الدعوى وموضوعها المطالبة بالزام المدعى عليها بمبلغ وقدره (٣٩٣٩٧٧ درهم) والرسوم والمصاريف واتعاب المحاماة والفائدة ١٢٪ من تاريخ الاستحقاق وحتى السداد التام. وحددت لها جلسة يوم الأحد الموافق ١٦/٨/٢٠٢٠ الساعة ٨٫٣٠ صباحاً في قاعة التقاضي عن بُعد «BUILDING-DESC» لذا فأنت مكلف بالحضور أو من يمثلك قانونياً وعليك بتقديم ما لديك من مذكرات أو مستندات للمحكمة قبل الجلسة بثلاثة أيام على الأقل.

رئيس الشعبة

الوطن
العدد٣٢٠٨ تاريخ١٣/٠٨/٢٠٢٠م

إعلان بالنشر في التنفيذ
رقم ٢٠٧ / ٢٠٢٠ / ٤٧٦٥ تنفيذ تجاري

موضوع التنفيذ: تنفيذ الحكم الصادر في الدعوى رقم ٢٠٢٠ / ١٤٠٣ أمر أداء، بسداد المبلغ المنفذ به وقدره (١٨٨١٧ درهم) شاملاً للرسوم والمصاريف. طالب الإعلان: فيفين هايليميليكوت تيسفامريم - صفته بالقضية: طالب التنفيذ
المطلوب اعلانه: ١- سيبلي نيجوسي بوهانيس - صفته بالقضية: منفذ ضده، مجهول محل الاقامة
موضوع الإعلان: قد أقام عليكم الدعوى التنفيذية المذكورة اعلاه والزامكم بدفع المبلغ المنفذ به وقدره (١٨٨١٧ درهم) الى طالب التنفيذ أو خزينة المحكمة شاملة الرسوم .
وعليه فان المحكمة ستباشر الاجراءات التنفيذية بحقكم في حالة عدم الالتزام بالقرار المذكور خلال ١٥ يوما من تاريخ نشر هذا الاعلان.

رئيس الشعبة

الوطن
العدد٣٢٠٨ تاريخ١٣/٠٨/٢٠٢٠م

إعلان بالنشر في الدعوى
رقم ١٣ / ٢٠٢٠ / ٦٦٨٥ عمالي جزئي

موضوع الدعوى: المطالبة بمستحقات عمالية وقدرها (٥٧٣٩٢٠ درهم) وتذكرة عودة بمبلغ (٢٠٠٠ درهم) والرسوم والمصاريف وأتعاب المحاماة والفائدة ١٢٪ من الاستحقاق وشمول الحكم بالنفاذ المعجل بلا كفالة، رقم الشكوى (MB203322088AE)
طالب الاعلان: محمد جادالله عوض البواعنه - صفته بالقضية: مدعي
ويمثله: عبدالعزيز محمد عبدالله محمد بن خلفان الزعابي - صفته بالقضية: وكيل المطلوب إعلانه: ١- شركة الامارات لمقاولات الطرق - حمرعين والذيب (ذ.م.م) فرع دبي - صفته بالقضية: مدعى عليه - مجهول محل الإقامة موضوع الاعلان: قد أقام عليك الدعوى وموضوعها المطالبة بمستحقات عمالية وقدرها (٥٧٣٩٢٠ درهم) وتذكرة عودة بمبلغ (٢٠٠٠ درهم) والرسوم والمصاريف وأتعاب المحاماة والفائدة ١٢٪ من الاستحقاق وشمول الحكم بالنفاذ المعجل بلا كفالة، رقم الشكوى (MB203322088AE)
وحددت لها جلسة يوم الاثنين الموافق ١٧-٨-٢٠٢٠ الساعة ١٠:٠٠ صباحاً في قاعة التقاضي عن بُعد BUILDING-DESC لذا فأنت مكلف بالحضور أو من يمثلك قانونياً وعليك بتقديم ما لديك من مذكرات أو مستندات للمحكمة قبل الجلسة بثلاثة أيام على الأقل.

رئيس الشعبة

العدد٣٢٠٨ تاريخ١٣/٠٨/٢٠٢٠م

إنذار عدلي بالنشر ٤١٣٨ / ٢٠٢٠

المنذرة/ مدينة دبي الصناعية ذ.م.م ضد المنذر إليها/ روج (ش.ذ.م.م) تخطر المنذرة المنذر إليها بضرورة سداد متأخرات الإيجار المترصد بذمتها بواقع قيمة إيجارية ٣٠,٩٠٢ درهم للفترة من ٢٠١٩/١٢/١٣ حتى ٢٠٢٠/٧/٢٨ بالإضافة إلى ما يستجد حتى تمام الإخلاء ومبلغ ٢,١٠١ غرامة تأخير في السداد لذات الفترة حتى السداد التام ومبلغ ١,١١٧ درهم ضريبة القيمة المضافة لذات الفترة بالإضافة إلى ما يستجد حتى الإخلاء التام ومبلغ ١٠٠٠ غرامة ارتجاع شيك.
للغرف رقم LV1-6-204-203، منطقة سيح شعيب ٢، إمارة دبي، وذلك بموجب عقد الايجار رقم (AG-15) المؤرخ في ٢٠١٨/١٢/٥ والمحرر بين المنذرة والمنذر إليها للفترة من ٢٠١٩/٣/١٥ وتنتهي في ٢٠٢٠/٣/١٤ مقابل قيمة إيجارية وقدرها بمبلغ وقدره ١٢,٧٢٥,٦٠ درهم، وذلك في غضون ثلاثين يوماً من تاريخ نشر الاعلان وإلا ستضطر المنذرة إلى اللجوء للجنة القضائية الخاصة بالمنازعات بين المؤجرين والمستأجرين بإمارة دبي بغرض إلزام المنذر إليها بإخلاء العين المؤجرة وبراءة ذمة العين المؤجرة من رسوم الاستهلاك الماء والكهرباء والاتصالات وتسليم العين ومفاتيحها للمنذرة خالية من الأشخاص والشواغل وبالحالة التي كانت عليها عند التعاقد وسداد متأخرات الإيجار المترتبة عليها حتى تاريخ الاخلاء الفعلي مع إلزامها بالرسوم والمصاريف وأتعاب المحاماة مع حفظ كافة حقوق المنذرة الأخرى.

الكاتب العدل

العدد٣٢٠٨ تاريخ١٣/٠٨/٢٠٢٠م

إنذار عدلي بالنشر ٤١٣٧ / ٢٠٢٠

المنذرة/ حي دبي للتصميم منطقة حرة ذ.م.م ضد المنذر إليها/ اليزابيث دي نايا لتصميم الأزياء تخطر المنذرة المنذر إليها بضرورة سداد متأخرات الإيجار المترصد بذمتها بواقع قيمة إيجارية ٣٣٩,٠٧٢ درهم للفترة من ٢٠١٨/٣/٢٨ حتى ٢٠٢٠/٧/١٩ بالإضافة إلى ما يستجد حتى تمام الإخلاء ومبلغ ٨٤,٥٠١ غرامة تأخير في السداد لذات الفترة حتى السداد التام ومبلغ ١٧,١٤٧ درهم ضريبة القيمة المضافة لذات الفترة بالإضافة إلى ما يستجد حتى الإخلاء التام ومبلغ ٥,٠٥٠ غرامة اتداد شيك. للمكتب رقم B308، الطابق الثالث، مبنى رقم ١، منطقة زعبيل الثانية، وذلك بموجب عقد الإيجار رقم (T0000271) المؤرخ في ٢٠١٩/٤/١٥ والمحرر بين المنذرة والمنذر إليها للفترة من ٢٠١٩/٣/٢٨ وتنتهي في ٢٠٢٢/٣/٢٧ مقابل قيمة إيجارية وقدرها بمبلغ وقدره ٥٠٥,٧٠٢ درهم، وذلك في غضون ثلاثين يوماً من تاريخ نشر الإعلان وإلا ستضطر المنذرة إلى اللجوء للجنة القضائية الخاصة بالمنازعات بين المؤجرين والمستأجرين بإمارة دبي بغرض إلزام المنذر إليها بإخلاء العين المؤجرة وبراءة ذمة العين المؤجرة من رسوم الاستهلاك الماء والكهرباء والاتصالات وتسليم العين ومفاتيحها للمنذرة خالية من الأشخاص والشواغل وبالحالة التي كانت عليها عند التعاقد وسداد متأخرات الإيجار المترتبة عليها حتى تاريخ الاخلاء الفعلي مع إلزامها بالرسوم والمصاريف وأتعاب المحاماة مع حفظ كافة حقوق المنذرة الأخرى.

الكاتب العدل

العدد٣٢٠٨ تاريخ١٣/٠٨/٢٠٢٠م

إنذار عدلي بالنشر ٤١٣٥ / ٢٠٢٠

المنذرة/ مدينة دبي الصناعية ذ.م.م ضد المنذر إليها/ روج (ش.ذ.م.م) تخطر المنذرة المنذر إليها بضرورة سداد متأخرات الإيجار المترصد بذمتها بواقع قيمة إيجارية ٢١٢,٥٥٤ درهم للفترة من ٢٠١٩/١٠/٢٢ حتى ٢٠٢٠/٧/٢٠ بالاضافة إلى ما يستجد حتى تمام الإخلاء ومبلغ ١٤,٩٨٧ غرامة تأخير في السداد لذات الفترة حتى السداد التام ومبلغ ١٠,٦٢٧ درهم ضريبة القيمة المضافة لذات الفترة بالإضافة إلى ما يستجد حتى الإخلاء التام ومبلغ ١٠٠٠ غرامة ارتجاع شيك. للمستودع رقم G ١٠، منطقة سيح شعيب ٢، إمارة دبي، وذلك بموجب عقد الإيجار رقم (AG-135698) المؤرخ في ٢٠١٩/٢/٢٤ والمحرر بين المنذرة والمنذر إليها للفترة من ٢٠١٩/١/٢٢ وتنتهي في ٢٠٢٠/١/٢١ مقابل قيمة إيجارية وقدرها بمبلغ وقدره ٢٨٤,١٨٥ درهم، وذلك في غضون ثلاثين يوماً من تاريخ نشر الاعلان وإلا ستضطر المنذرة إلى اللجوء للجنة القضائية الخاصة بالمنازعات بين المؤجرين والمستأجرين بإمارة دبي بغرض إلزام المنذر إليها بإخلاء العين المؤجرة وبراءة ذمة العين المؤجرة من رسوم الاستهلاك الماء والكهرباء والاتصالات وتسليم العين ومفاتيحها للمنذرة خالية من الأشخاص والشواغل وبالحالة التي كانت عليها عند التعاقد وسداد متأخرات الإيجار المترتبة عليها حتى تاريخ الاخلاء الفعلي مع إلزامها بالرسوم والمصاريف وأتعاب المحاماة مع حفظ كافة حقوق المنذرة الأخرى.

الكاتب العدل

العدد٣٢٠٨ تاريخ١٣/٠٨/٢٠٢٠م

إنذار عدلي بالنشر ٤١٣٦ / ٢٠٢٠

المنذرة/ تيكوم للاستثمارات منطقة حرة ذ.م.م
ضد المنذر إليها/ شروق انترناشيونال منطقة حرة (ش.ذ.م.م) تخطر المنذرة المنذر إليها بضرورة سداد متأخرات الإيجار المترصد بذمتها بواقع قيمة إيجارية ٢٧,٤٤٢ درهم للفترة من ٢٠٢٠/٤/١ حتى ٢٠٢٠/٧/٢٨ بالاضافة إلى ما يستجد حتى تمام الإخلاء ومبلغ ١,١٢٧ غرامة تأخير في السداد لذات الفترة حتى السداد التام ومبلغ ١,١٣٧٢ درهم ضريبة القيمة المضافة لذات الفترة بالإضافة إلى ما يستجد حتى الإخلاء التام.
للمكتب رقم ٢٢٧، منطقة المعيصم الأولى، إمارة دبي، وذلك بموجب عقد الإيجار رقم (AG-137930) المؤرخ في ٢٠١٨/١٢/١١ والمحرر بين المنذرة والمنذر إليها للفترة من ٢٠١٩/٤/١ وتنتهي في ٢٠٢٠/٣/٣١ مقابل قيمة إيجارية وقدرها بمبلغ وقدره ٨٨,٦٢٤,٦٣ درهم، وذلك في غضون ثلاثين يوماً من تاريخ نشر الإعلان وإلا ستضطر المنذرة إلى اللجوء للجنة القضائية الخاصة بالمنازعات بين المؤجرين والمستأجرين بإمارة دبي بغرض إلزام المنذر إليها بإخلاء العين المؤجرة وبراءة ذمة العين المؤجرة من رسوم الاستهلاك الماء والكهرباء والاتصالات وتسليم العين ومفاتيحها للمنذرة خالية من الأشخاص والشواغل وبالحالة التي كانت عليها عند التعاقد وسداد متأخرات الإيجار المترتبة عليها حتى تاريخ الاخلاء الفعلي مع إلزامها بالرسوم والمصاريف وأتعاب المحاماة مع حفظ كافة حقوق المنذرة الأخرى.

الكاتب العدل

العدد٣٢٠٨ تاريخ١٣/٠٨/٢٠٢٠م

إنذار عدلي بالنشر رقم ٤١٥٠ / ٢٠٢٠

المنذرين/ ورثة/ عبدالله محمد المسعود وهم: ١- تونيا ايسوبيل لوين مسعود- بريطانية الجنسية -٢- حميد عبدالله محمد المسعود - إماراتي الجنسية -٣- خليفة عبدالله المسعود - إماراتي الجنسية.
المنذر إليهما: ١- ريليون لتجارة المواد الغذائية ش.ذ.م.م
٢- ثيندرال كالايشيلفان - هندية الجنسية.
بموجب هذا الإنذار المقيد برقم محرر ٢٠٢٠/١/١١٠٥٢٨ لدى الكاتب العدل بمحاكم دبي، ننذركم بضرورة سداد قيمة المديونية المستحقة في ذمتكم ٢,٧٠٠,٠٠٠ درهم (مليونان وسبعمائة ألف درهماً) بالإضافة إلى الفائدة القانونية لصالح موكلتنا وذلك خلال موعد غايته خمسة أيام عمل من تاريخ هذا الإخطار وإلا سوف نضطر إلى اتخاذ كافة الإجراءات القانونية اللازمة قبلكم حفاظاً على مستحقات موكلنا مع تحميلكم كافة الرسوم والمصاريف والتعويض عما أصابها من أضرار مادية وأدبية جراء هذا الامتناع.

الكاتب العدل

العدد٣٢٠٨ تاريخ١٣/٠٨/٢٠٢٠م

إنذار عدلي بالنشر رقم ٤١٣٩ / ٢٠٢٠

المنذر: الرمزية للمقاولات الفنية

المنذر إليها: بلافوند فيت اوت ش.ذ.م.م

الموضوع: تطالب المنذرة المنذر إليها بسداد مبلغ ٤٩٥٠٢٥,٥٦ درهم قيمة الفواتير خلال مدة أقصاها خمسة أيام من تاريخ استلامها هذا الإنذار وإلا سيضطر المنذر لاتخاذ كافة الإجراءات القانونية التي تحفظ لها حقها واستصدار أمر الأداء والمطالبة بالتعويض المناسب عن أي عطل أو ضرر تعرضت له المنذرة مع تحميل المنذر إليها بكافة رسوم ومصاريف التقاضي وأتعاب المحاماة.

الكاتب العدل

العدد٣٢٠٨ تاريخ١٣/٠٨/٢٠٢٠م

انذار عدلي بالنشر رقم ٤١٤٢ / ٢٠٢٠

المنذر: الخليج لإدارة خدمات المباني «ك ف م» شركة الشخص الواحد

بوكالة المحامي جمال محمد القريشي

المنذر اليها: ليكاسيوس لخدمات الإشراف الإداري للعقارات ذ م م

قام المخطر بعمل اخطار قانوني للمخطر اليهما لدى كاتب العدل بموجب محرر رقم ١٠٧٧٢٥ / ٢ / ٢٠٢٠ طالب المخطر المخطر اليهما بضرورة سداد مبلغ وقدره ١٤٦٤١٣,٢٠ درهم والفائدة ٩٪ من تاريخ المطالبة القضائية وحيث انه عند توجه المحضر الى عنوان المخطر اليه افاد القائم بالاعلان انه تعذر اعلان المخطر اليه للاخطار لعدم وجود المخطر اليه بهذا العنوان. وحيث ان المخطر ينبه على المخطر اليه بضرورة سداد المبلغ خلال ٥ ايام عمل من تاريخ نشر هذا الإعلان والا سوف نتخذ ضدكم الاجراءات اللازمة.

الكاتب العدل

العدد٣٢٠٨ تاريخ١٣/٠٨/٢٠٢٠م

إنذار عدلي رقم (٢٠٢٠/١١/١٠٦١٦٥)

المنذر: محمد أحمد محمد تريم الشامسي - إماراتي الجنسية ويمثلها بتوقيع السيد/ زين العابدين حسين جعفر - بموجب وكالة مصدقة لدى كاتب العدل بدبي بتاريخ ٢٠١٨/٤/٢٦ تحت رقم التصديق (٢٠١٨/٩٦٤١٩) العنوان: دبي ٠٥٦٦٣٩٤٠٤٠ المنذر إليه: ام ار بي لاعمال الفنية ذ.م.م ويمثلها المدير السيد/ محمد صلاح الدين محمد راضي - الجنسية - مصر هاتف: ٠٥٥٥٠٩٥٥٩٥ العنوان: دبي - الورقاء الأولى - بناية رجاء - شقة رقم ١٢٥ مكاني رقم ٣٩٤٢١٨٧٣٤٤ ت: ٠٥٥٥٠٩٥٥٩٥ الموضوع: إنذار عدلي بالإخلاء لعدم السداد ١- بتاريخ سابق استأجر المنذر إليه من المنذر شقة رقم ١٢٥ والكائنة في بناية رجاء واخواتها بنات راشد حميد الشامسي والمقامة على أرض رقم ٠-٢٦٠ وبلدية رقم ٦٨٨-٤٢١ في منطقة الورقاء الأولى بدبي بموجب عقد إيجار ينتهي بتاريخ ٢٠٢٠/٦/٣٠. ٢- ولما كان المنذر إليه قد امتنع عن السداد عدة دفعات من القيمة الإيجارية الخاصة بالعين المؤجرة بعد أن ارتد الشيكات رقم (٠٠٠٠٢٧) مسحوبة على بنك الإمارات الإسلامي بلغت مجموع قيمتهم بقدر (١٥,٥٠٠) درهم. ٣- وحيث أن المنذر إليه لازال يشغل العين المؤجرة دون دفع الأجرة. ٤- وكما أن قانون تنظيم العلاقة بين مؤجري ومستأجري العقارات في دبي رقم ٢٦ لسنة ٢٠٠٧ المعدل بالقانون رقم ٣٣ لسنة ٢٠٠٨ نص المادة ٢٥ فقرة ١/ أعلى: (يكون للمؤجر طلب اخلاء المستأجر من العقار عند انتهاء عقد الإيجار في أي من الحالات: أ- إذا لم يقم المستأجر بسداد بدل الإيجار أو أي منه خلال ثلاثين يوماً من تاريخ اخطار المؤجر له بسداد وذلك مالم يتفق الطرفان على خلاف ذلك. ٥- وتجدر الإشارة بأن المنذر متضرر أشد الضرر من بقاء الحال كما هو عليه. لذلك ينذر المنذر/ المنذر إليه بسداد (١٥,٥٠٠) خمسة عشر ألف وخمسمائة درهم خلال مدة أقصاها ٣٠ يوماً من تاريخ استلامه هذا الإنذار وإلا سيضطر المنذر إلى اتخاذ الإجراءات القضائية اللازمة للمطالبة بإخلاء العقار وتسليمه للمنذر خالياً من الشواغل وبالحالة التي تسلمها عليها مع إصلاح ما قد يكون لحق بها من ضرر وتلف وتسليم المفاتيح وسداد مصاريف استهلاك الكهرباء والمياه وأي مستحقات حتى تاريخ الإخلاء التام حتى وأي أضرار أخرى ترتب على عدم التزام المنذر إليه مع التعويض الجابر للعطل والضرر وتحميل المنذر إليه كافة رسوم ومصاريف التقاضي وأتعاب المحاماة.

الكاتب العدل

العدد٣٢٠٨ تاريخ١٣/٠٨/٢٠٢٠م

إنذار عدلي بالنشر رقم ٢٠٢٠/١/٤٠٤٦

المنذر: جمال الدين صالح عبدالباري، ارتريا الجنسية، يحمل بطاقة هوية رقم (٧-٢٧٣٢١٣٩-١٩٥٠-٧٨٤) ويمثله ستيش كومار منوهر لال، هندي الجنسية، بموجب وكالة مصدقة من الكاتب العدل برقم محرر (٢٠١٦/١/٢٤٦٨٥٨) العنوان: دبي - الخليج التجاري - سيلفر تاور - مكتب رقم ١٥٠٥ - الامارات العربية المتحدة ت: ٠٥٠٣٧٦٠٧٣٦ المنذر إليه: ستراتيجي ٧٨٦ ديجري م.م.ح.ذ.م.م، ويمثلهم شكيل احمد محمد سعيد، باكستاني الجنسية، يحمل بطاقة هوية رقم (٣-٨٥٧٦٥٧٦-١٩٧٩-٧٨٤) وعنوانها: دبي - الثنية الخامسة - بناية ليك سيتي تاور - الطابق التاسع - شقة رقم ٩١٣ - كائنة على الأرض رقم (٩٦٦) - رقم البلدية (٣٩٣-٩٥٥) - رقم مكاني: ١٢٤٧٢٧٤٠٤٩ - الإمارات العربية المتحدة - ت: ٠٥٢٨١٩٢٤٠٤ - ٠٥٥٣٢٥٤٤٣٠ يخطر المنذر المنذر إليه بضرورة تجديد عقد إيجار للفترة من ٢٠٢٠/٣/١٠ وحتى ٢٠٢١/٣/٩ بنفس القيمة الإيجارية، وبضرورة سداد القيمة الإيجارية للعين المؤجرة من تاريخ ٢٠٢٠/١٠/٣ وحتى ٢٠٢١/٣/٩ والبالغ قدره ٩٠,٠٠٠ درهم وما يستجد من قيمة إيجارية من تاريخ ٢٠٢١/١٠/٣ وذلك خلال ٣٠ يوم من نشر هذا الإنذار وفي حال عدم التزام المنذر إليه بسداد القيمة الإيجارية يتوجب عليها إخلاء العين المؤجرة وتسليمها للمنذر مفتاح العقار وسداد القيمة للعقار حتى تاريخ الإخلاء التام، وتسليم العقار للمنذر خالية من الشواغل وسداد كامل مبالغ استهلاك الماء والكهرباء حتى تاريخ الإخلاء التام وذلك في مدة أقصاها ٣٠ يوم من نشر هذا الإنذار، وإلا سوف يضطر المنذر لاتخاذ كافة الإجراءات القانونية ضده بما فيها إقامة الدعوى القضائية واستصدار أمر الأداء، مع تحميل المنذر إليه بكافة رسوم ومصاريف التقاضي وأتعاب المحاماة.

الكاتب العدل

العدد٣٢٠٨ تاريخ١٣/٠٨/٢٠٢٠م

إعلان بالنشر ٢٠٢٠/٤١٥٢

المنذر/ محمد عبدالله الزاهد

المنذر إليه/ سمارت اكسكلوسف لخدمات الحراسة ش.ذ.م.م

الموضوع: ينبه المنذر المنذر إليه بضرورة سداد مقابل الإيجار المترصد بذمتها عن الشقة رقم B58 - بناية الزاهد - منطقة A2 الصفية - هور العنز - إمارة دبي والمتمثل في قيمة الشيكات المرتجعة وما يستجد من بدل إيجار حتى السداد التام وذلك خلال مدة أقصاها ٣٠ يوماً من تاريخ استلام هذا الإنذار تحت طائلة طلب الإخلاء وإلا سيضطر المنذر لاتخاذ كافة الإجراءات القانونية الكفيلة بحفظ حقوقه بما في ذلك إخلاء المأجور.

الكاتب العدل

العدد٣٢٠٨ تاريخ١٣/٠٨/٢٠٢٠م

إعلان بالنشر ٢٠٢٠/٤١٥١

المنذر/ محمد عبدالله الزاهد

المنذر إليه/ سمارت اكسكلوسف لخدمات الحراسة ش.ذ.م.م

الموضوع: ينبه المنذر المنذر إليه بضرورة سداد مقابل الإيجار المترصد بذمتها عن الشقة رقم ١٠٧ - بناية الزاهد - منطقة هور العنز - إمارة دبي والمتمثل في قيمة الشيكات المرتجعة وما يستجد من بدل إيجار حتى السداد التام وذلك خلال مدة أقصاها ٣٠ يوماً من تاريخ استلام هذا الإنذار تحت طائلة طلب الإخلاء وإلا سيضطر المنذر لاتخاذ كافة الإجراءات القانونية الكفيلة بحفظ حقوقه بما في ذلك إخلاء المأجور.

الكاتب العدل

العدد٣٢٠٨ تاريخ١٣/٠٨/٢٠٢٠م

إعلان بالنشر ٢٠٢٠/٤١٤٥

مقدم من المنذر: مصنع الثلاث نجوم للإسفنج

ضد المنذر إليه: محمد ديب تركي درويش

لذلك فإننا نوجه هذا الإنذار لكم لتكليفكم بسداد مبلغ (١٠٣٩٨,٧٣) درهم إلى المنذر خلال خمسة أيام من تاريخ هذا الإنذار وفي حال تخلفكم عن السداد سنضطر إلى رفع الأمر للقضاء لاستصدار أمر أداء لإلزامكم جبراً بسداد المبلغ بالإضافة إلى الرسوم والمصاريف القضائية، ولذا فإننا نخطركم بما جاء في هذا الإنذار وما اشتمل عليه ليكون حجة بمدلوله في مواجهتكم.

الكاتب العدل

العدد٣٢٠٨ تاريخ١٣/٠٨/٢٠٢٠م

شهادة بالتأشير في السجل التجاري بتعيين مصفي

اسم الشركة: موتور سبورت ويلز (ش.ذ.م.م) رقم الرخصة: ٥٦٢٤٤٧ العنوان: مستودع رقم unit-6 - ملك الاتحاد العقارية ش.م.ع - بر دبي الشكل القانوني: ذات مسئولية محدودة
رقم القيد بالسجل التجاري: ٧٠٤٣٨
اسم المصفي: كريستون مينون محاسبون قانونيون
بموجب هذا تعلن دائرة التنمية الاقتصادية بدبي بأنه قد تم التأشير في السجل التجاري لديها بانحلال الشركة المذكورة أعلاه وبتعيين المصفي المذكور أعلاه للقيام بتصفية الشركة محاكم دبي.
تاريخ القرار: ٢٠٢٠/٨/٦
تاريخ تصديق القرار: ٢٠٢٠/٨/١٠
وعلى من لديه أي اعتراض أو مطالبة التقدم إلى المصفي المعين في العنوان التالي مصطحبا معه كافة المستندات والاوراق الثبوتية وذلك في خلال ٤٥ يوما من تاريخ نشر هذا الإعلان.
العنوان: مكتب ١٥٠٢ ملك راجو مينون - الخليج التجاري
الهاتف: ٢٧٦٢٢٣٣-٤-٩٧١ فاكس: ٤٢٢١٦٨٠-٤-٩٧١

دائرة التنمية الاقتصادية

العدد٣٢٠٨ تاريخ١٣/٠٨/٢٠٢٠م

شهادة بالتأشير في السجل التجاري بانحلال شركة

اسم الشركة: موتور سبورت ويلز (ش.ذ.م.م) رقم الرخصة: ٥٦٢٤٤٧ العنوان: مستودع رقم unit-6 - ملك الاتحاد العقارية ش.م.ع - بر دبي الشكل القانوني: ذات مسئولية محدودة
رقم القيد بالسجل التجاري: ٧٠٤٣٨
اسم المصفي: كريستون مينون محاسبون قانونيون
بموجب هذا تعلن دائرة التنمية الاقتصادية بدبي بأنه قد تم التأشير في السجل التجاري لديها بانحلال الشركة المذكورة أعلاه وبتعيين المصفي المذكور أعلاه للقيام بتصفية الشركة محاكم دبي.
تاريخ القرار: ٢٠٢٠/٨/٦
تاريخ تصديق القرار: ٢٠٢٠/٨/١٠
وعلى من لديه أي اعتراض أو مطالبة التقدم إلى المصفي المعين في العنوان التالي مصطحبا معه كافة المستندات والاوراق الثبوتية وذلك في خلال ٤٥ يوما من تاريخ نشر هذا الإعلان.
العنوان: مكتب ١٥٠٢ ملك راجو مينون - الخليج التجاري
الهاتف: ٢٧٦٢٢٣٣-٤-٩٧١ فاكس: ٤٢٢١٦٨٠-٤-٩٧١

دائرة التنمية الاقتصادية

العدد٣٢٠٨ تاريخ١٣/٠٨/٢٠٢٠م

إنذار عدلي رقم (٢٠٢٠/١/١٠٦١٧٢)

المنذر: محمد احمد محمد تريم الشامسي - إماراتي الجنسية ويمثلها بتوقيع السيد/ زين العابدين حسين جعفر - بموجب وكالة مصدقة لدى كاتب العدل بدبي بتاريخ ٢٠١٨/٤/٢٦ تحت رقم التصديق (٢٠١٨/٩٦٤١٩) العنوان: دبي المنذر إليه: ام ار بي لاعمال الفنية ذ.م.م ويمثلها المدير السيد/ محمد صلاح الدين محمد راضي - الجنسية - مصر - هاتف: ٠٥٥٥٠٩٥٥٩٥ - العنوان: دبي - الورقاء الأولى - بناية رجاء - شقة رقم ٢٢٥ مكاني رقم ٣٩٤٢١٨٧٣٤٤ - ت: ٠٥٥٥٠٩٥٥٩٥ الموضوع: إنذار عدلي بالإخلاء لعدم السداد ١- بتاريخ سابق استأجر المنذر إليه من المنذر شقة رقم ٢٢٥ والكائنة في بناية رجاء واخواتها بنات راشد حميد الشامسي والمقامة على أرض رقم ٠-٢٦٠ وبلدية رقم ٦٨٨-٤٢١ في منطقة الورقاء الأولى بدبي بموجب عقد إيجار ينتهي بتاريخ ٢٠٢٠/٦/٣٠. ٢- ولما كان المنذر إليه قد امتنع عن السداد عدة دفعات من القيمة الإيجارية الخاصة بالعين المؤجرة بعد أن ارتد الشيكات رقم (٠٠٠٠٢٨- ٠٠٠٠٢٣) مسحوبة على بنك الإمارات الإسلامي بلغت مجموع قيمتهم بقدر (٢٠,٠٠٠) درهم. ٣- وحيث أن المنذر إليه لازال يشغل العين المؤجرة دون دفع الأجرة. ٤- وكما أن قانون تنظيم العلاقة بين مؤجري ومستأجري العقارات في دبي رقم ٢٦ لسنة ٢٠٠٧ المعدل بالقانون رقم ٣٣ لسنة ٢٠٠٨ نص المادة ٢٥ فقرة ١/ أعلى: (يكون للمؤجر طلب إخلاء المستأجر من العقار عند انتهاء عقد الإيجار في أي من الحالات: ١- إذا لم يقم المستأجر بسداد بدل الإيجار أو أي منه خلال ثلاثين يوماً من تاريخ اخطار المؤجر له بسداد وذلك مالم يتفق الطرفان على خلاف ذلك. ٥- وتجدر الاشارة بأن المنذر متضرر أشد الضرر من بقاء الحال كما هو عليه. لذلك ينذر المنذر/ المنذر إليه بسداد (٢٠,٠٠٠) عشرون ألف درهم خلال مدة أقصاها ٣٠ يوماً من تاريخ استلامه هذا الإنذار وإلا سيضطر المنذر إلى اتخاذ الإجراءات القضائية اللازمة للمطالبة بإخلاء العقار وتسليمه للمنذر خالياً من الشواغل وبالحالة التي تسلمها عليها مع إصلاح ما قد يكون لحق بها من ضرر وتلف وتسليم المفاتيح وسداد مصاريف استهلاك الكهرباء والمياه وأي مستحقات حتى تاريخ الإخلاء التام حتى وأي أضرار أخرى ترتب على عدم التزام المنذر إليه مع التعويض الجابر للعطل والضرر وتحميل المنذر إليه كافة رسوم ومصاريف التقاضي وأتعاب المحاماة.

الكاتب العدل

العدد٣٢٠٨ تاريخ١٣/٠٨/٢٠٢٠م

اعلان بالنشر رقم ٤١٤٤ / ٢٠٢٠

المنذر: المحرك الذهبي لتجارة السيارات ش.ذ.م.م
المنذر اليه: مراد عبدالله مراد علي محمد البلوشي
الموضوع/ اعلان المنذر اليه بالنشر للانذار رقم ٣٥٢٩٦ / ١ / ٢٠٢٠
١) حيث ان المنذر قد حرر انذار عدلي للمنذر اليه وتم تصديقه لدى كاتب العدل بدبي تحت رقم محرر «٣٥٢٩٦ / ١ / ٢٠٢٠».
٢) وحيث ان المحضر سبق وان انتقل الى عنوان المنذر اليه بمنطقة بورسعيد قرب دوار الساعة، دبي، وبعد البحث استدل على العنوان وعند الاتصال به افاد انه لا يوجد لديه وقت محدد ووعد بالحضور بتاريخ ٢٠٢٠/٨/٣ ولكن لم يحضر للاستلام وتعذر تنفيذ الاعلان.
٣) وحيث ان المنذر يرغب في اعلان المنذر اليه بالانذار مرة اخرى بالنشر باحدى الصحف اليومية.
لذلك: يلتمس المنذر من سعادتكم التفضل بالموافقة على اصدار اوامركم بتبليغ المنذر اليه بالانذار مرة اخرى بالنشر باحدى الصحف اليومية.

الكاتب العدل

العدد٣٢٠٨ تاريخ١٣/٠٨/٢٠٢٠م

شهادة بالتأشير في السجل التجاري بتعيين مصفي

اسم الشركة: سوتش للوساطة العقارية ش.ذ.م.م
رقم الرخصة: ٦٩٨٠٠٢ العنوان: مكتب رقم ١١٠٧ ملك داريوش رامين شاريت - الخليج التجاري
الشكل القانوني: ذات مسئولية محدودة
رقم القيد بالسجل التجاري: ١١٢٤٧٣٠
اسم المصفي: اتش ايه ام لتدقيق الحسابات
بموجب هذا تعلن دائرة التنمية الاقتصادية بدبي بأنه قد تم التأشير في السجل التجاري لديها بانحلال الشركة المذكورة أعلاه وبتعيين المصفي المذكور أعلاه للقيام بتصفية الشركة محاكم دبي.
تاريخ القرار: ٢٠٢٠/٧/١٥ تاريخ تصديق القرار: ٢٠٢٠/٧/١٥
وعلى من لديه أي اعتراض أو مطالبة التقدم إلى المصفي المعين في العنوان التالي مصطحبا معه كافة المستندات والاوراق الثبوتية وذلك في خلال ٤٥ يوما من تاريخ نشر هذا الإعلان.
العنوان: مكتب رقم ٩١٤ ملك مؤسسة محمد بن راشد لدعم مشاريع الشباب- ديرة- بورسعيد
الهاتف: ٢٩٧٣٠٦٠-٤-٩٧١ فاكس: ٢٩٧٣٠٧١-٤-٩٧١

دائرة التنمية الاقتصادية

العدد٣٢٠٨ تاريخ١٣/٠٨/٢٠٢٠م

شهادة بالتأشير في السجل التجاري بانحلال شركة

اسم الشركة: سوتش للوساطة العقارية ش.ذ.م.م
رقم الرخصة: ٦٩٨٠٠٢ العنوان: مكتب رقم ١١٠٧ ملك داريوش رامين شاريت - الخليج التجاري
الشكل القانوني: ذات مسئولية محدودة
رقم القيد بالسجل التجاري: ١١٢٤٧٣٠
اسم المصفي: اتش ايه ام لتدقيق الحسابات
بموجب هذا تعلن دائرة التنمية الاقتصادية بدبي بأنه قد تم التأشير في السجل التجاري لديها بانحلال الشركة المذكورة أعلاه وبتعيين المصفي المذكور أعلاه للقيام بتصفية الشركة محاكم دبي.
تاريخ القرار: ٢٠٢٠/٧/١٥ تاريخ تصديق القرار: ٢٠٢٠/٧/١٥
وعلى من لديه أي اعتراض أو مطالبة التقدم إلى المصفي المعين في العنوان التالي مصطحبا معه كافة المستندات والاوراق الثبوتية وذلك في خلال ٤٥ يوما من تاريخ نشر هذا الإعلان.
العنوان: مكتب رقم ٩١٤ ملك مؤسسة محمد بن راشد لدعم مشاريع الشباب- ديرة- بورسعيد
الهاتف: ٢٩٧٣٠٦٠-٤-٩٧١ فاكس: ٢٩٧٣٠٧١-٤-٩٧١

دائرة التنمية الاقتصادية

العدد٣٢٠٨ تاريخ١٣/٠٨/٢٠٢٠م

إعلان بالنشر في الدعوى
رقم ١٦ / ٢٠٢٠ / ١٧٣٨ تجاري جزئي

موضوع الدعوى: المطالبة بالزام المدعى عليه بمبلغ وقدره (٨٠٨٢٢,٢٤ درهم) والرسوم والمصاريف واتعاب المحاماة والفائدة ١٢٪ من تاريخ رفع الدعوى وحتى السداد التام. طالب الإعلان: مجموعة سامبا المالية (فرع دبي) - صفته بالقضية: مدعي
المطلوب اعلانه: ١- مايكل بريان اوانو ييه - فرع دبي- صفته بالقضية: مدعى عليه، مجهول محل الاقامة موضوع الإعلان: قد أقام عليك الدعوى وموضوعها المطالبة بالزام المدعى عليه بمبلغ وقدره (٨٠٨٢٢,٢٤ درهم) والرسوم والمصاريف واتعاب المحاماة والفائدة ١٢٪ من تاريخ رفع الدعوى وحتى السداد التام.
وحددت لها جلسة يوم الخميس الموافق ٢٠٢٠/٩/١٠ الساعة ٨,٣٠ صباحاً في قاعة التقاضي عن بُعد «BUILDING-DESC» لذا فأنت مكلف بالحضور أو من يمثلك قانونياً وعليك بتقديم ما لديك من مذكرات أو مستندات للمحكمة قبل الجلسة بثلاثة أيام على الأقل.

مدير دعوي

العدد٣٢٠٨ تاريخ١٣/٠٨/٢٠٢٠م

إعلان بالنشر في الدعوى
رقم ١١ / ٢٠٢٠ / ٨٩٨ مدني جزئي

موضوع الدعوى: المطالبة بإلغاء قرار اللجنة الصادر في المنازعة التأمينية رقم ٢٠٢٠/٢٤٨ الصادر من لجنة دبي الرئيسية والقضاء مجدداً بإلزام المدعى عليهم بمبلغ وقدره (٦١٥٠٠٠ درهم) والرسوم والمصاريف وأتعاب المحاماة. طالب الإعلان: ظهير الدين الهاف الدين - صفته بالقضية: مدعي المطلوب اعلانه: ١- محمد عثمان مطر بخيت خلفان - صفته بالقضية: مدعى عليه، مجهول محل الاقامة
موضوع الاعلان: قد أقام عليك الدعوى وموضوعها المطالبة بإلغاء قرار اللجنة الصادر في المنازعة التأمينية رقم ٢٠٢٠/٢٤٨ الصادر من لجنة دبي الرئيسية والقضاء مجدداً بإلزام المدعى عليهم بمبلغ وقدره (٦١٥٠٠٠ درهم) والرسوم والمصاريف وأتعاب المحاماة.
وحددت لها جلسة يوم الاثنين الموافق ٢٠٢٠/٨/١٧ الساعة ٨,٣٠ صباحاً في قاعة التقاضي عن بُعد «BUILDING-DESC» لذا فأنت مكلف بالحضور أو من يمثلك قانونياً وعليك بتقديم ما لديك من مذكرات أو مستندات للمحكمة قبل الجلسة بثلاثة أيام على الأقل.

مدير دعوي

العدد٣٢٠٨ تاريخ١٣/٠٨/٢٠٢٠م

إعلان بالنشر في الدعوى
رقم ١٦ / ٢٠٢٠ / ١٧٩٨ تجاري جزئي

موضوع الدعوى: المطالبة بالزام المدعى عليها بمبلغ وقدره (١٥٦٣٠ درهم) وأتعاب المحاماة والفائدة القانونية بواقع ٩٪ من تاريخ المطالبة وحتى السداد التام وشمول الحكم بالنفاذ المعجل بلا كفالة والرسوم والمصاريف. طالب الإعلان: لوردو ميلفين اوركياسامي - صفته بالقضية: مدعي المطلوب اعلانه: ١- ريليانس هاب لخدمات اصدار بطاقات المخفضة ش.ذ.م.م - صفته بالقضية: مدعى عليه، مجهول محل الاقامة موضوع الاعلان: قد أقام عليك الدعوى وموضوعها المطالبة بالزام المدعى عليها بمبلغ وقدره (١٥٦٣٠ درهم) وأتعاب المحاماة والفائدة القانونية بواقع ٩٪ من تاريخ المطالبة وحتى السداد التام وشمول الحكم بالنفاذ المعجل بلا كفالة والرسوم والمصاريف. وحددت لها جلسة يوم الثلاثاء الموافق ٢٠٢٠/٩/١ الساعة ٨,٣٠ صباحاً في قاعة التقاضي عن بُعد «BUILDING-DESC» لذا فأنت مكلف بالحضور أو من يمثلك قانونياً وعليك بتقديم ما لديك من مذكرات أو مستندات للمحكمة قبل الجلسة بثلاثة أيام على الأقل.

مدير دعوى

العدد٣٢٠٨ تاريخ١٣/٠٨/٢٠٢٠م

إعلان بالنشر في الدعوى
رقم ١٨ / ٢٠٢٠ / ٢٣٢ عقاري جزئي

موضوع الدعوى: دعوى بطلان تعاقد والزام المدعى عليهما بالتضامن والتضامم بمبلغ (٧٢١٢٩١) مع التعويض، والفائدة القانونية ١٢٪ من تاريخ المطالبة وحتى السداد التام والرسوم والمصاريف ومقابل أتعاب المحاماة. طالب الاعلان: عمار أحمد حسين دشتي - صفته بالقضية: مدعي ويمثله: يوسف عبدالغفار عبدالرحمن الشريف - صفته بالقضية: وكيل، المطلوب اعلانهما: ١- شون للوساطة العقارية (شركة ذات مسئولية محدودة» -٢- تاون سنتر مانجمنت ليمتد - صفتهما بالقضية: مدعى عليهما مجهولي محل الاقامة
موضوع الاعلان: قد أقام عليك الدعوى وموضوعها دعوى بطلان تعاقد والزام المدعى عليهما بالتضامن والتضامم بمبلغ (٧٢١٢٩١) مع التعويض، والفائدة القانونية ١٢٪ من تاريخ المطالبة وحتى السداد التام والرسوم والمصاريف ومقابل أتعاب المحاماة.
وحددت لها جلسة يوم الثلاثاء الموافق ٢٠٢٠/٨/١٨ الساعة ٨:٣٠ صباحاً في قاعة التقاضي عن بُعد «BUILDING-DESC» لذا فأنت مكلف بالحضور أو من يمثلك قانونياً وعليك بتقديم ما لديك من مذكرات أو مستندات للمحكمة قبل الجلسة بثلاثة أيام على الأقل.

مدير دعوي

العدد٣٢٠٨ تاريخ١٣/٠٨/٢٠٢٠م

إعلان بالنشر في الاستئناف رقم
٣٠٥ / ٢٠٢٠ / ١٨٦٩ استئناف تجاري

موضوع الاستئناف: قبول الاستئناف شكلاً وفي الموضوع بإلغاء الحكم المستأنف والحكم مجدداً بإلزام المستأنف ضدهما بأن يؤديا للمستأنف وعلى وجه التضامن مبلغ (٣٦٥١٠٠) ريال سعودي ثلاثمائة وخمسة وستين ألفاً ومئة ريال سعودي أو ما يعادلها بالدرهم الإماراتي مع الفائدة القانونية من تاريخ رفع الدعوى وحتى السداد التام وتضمين المستأنف ضدهما الرسوم والنفقات والمصاريف وبدل أتعاب المحاماة عن درجتي التقاضي. طالب الإعلان: محسن بن درويش بن دخيل الشمري - صفته بالقضية: طالب التنفيذ ويمثله: حمد محمد كدفور عبدالله المهيري - صفته بالقضية: وكيل، المطلوب اعلانه: ١- كيفتي آكوتو - صفته بالقضية: منفذ ضده، مجهول محل الاقامة
موضوع الإعلان: قد استأنف الحكم الصادر بالدعوى رقم ٢٠٢٠/٥٩١ تجاري جزئي. وحددت لها جلسة يوم الاحد الموافق ١٦-٨-٢٠٢٠ الساعة ١٠:٠٠ صباحاً بقاعة التقاضي عن بُعد وعليه يقتضي حضوركم أو من يمثلك قانوناً وفي حالة تخلفكم ستجرى محاكمتكم غيابياً.

مدير دعوي

العدد٣٢٠٨ تاريخ١٣/٠٨/٢٠٢٠م

إعلان بالنشر في الدعوى
رقم ١٦ / ٢٠٢٠ / ١٧٢٢ تجاري جزئي

موضوع الدعوى: إلزام المدعى عليهما بالتضامن والتكافل فيما بينهما بأن تؤديا للمدعي «البنك» مبلغ وقدره ٣,١٨٠,٥٥٦,٦٨ درهم إضافة الفائدة القانونية ١٢٪ من تاريخ رفع الدعوى وحتى تمام السداد والرسوم والمصاريف ومقابل أتعاب المحاماة. طالب الإعلان: بنك رأس الخيمة الوطني (ش.م.ع) - صفته بالقضية: مدعي المطلوب اعلانهما: ١- فندق رينتري ش.ذ.م.م -٢- عبدالله سيد سيد محمد - صفتهم بالقضية: مدعى عليهم، مجهولي محل الاقامة موضوع الإعلان: قد أقام عليك الدعوى وموضوعها إلزام المدعى عليهما بالتضامن والتكافل فيما بينهما بأن تؤديا للمدعي «البنك» مبلغ وقدره ٣,١٨٠,٥٥٦,٦٨ درهم إضافة الفائدة القانونية ١٢٪ من تاريخ رفع الدعوى وحتى تمام السداد والرسوم والمصاريف ومقابل أتعاب المحاماة. وحددت لها جلسة يوم الأربعاء الموافق ٢٠٢٠/٩/٩ الساعة ٨,٣٠ صباحاً في قاعة التقاضي عن بُعد «BUILDING-DESC» لذا فأنت مكلف بالحضور أو من يمثلك قانونياً وعليك بتقديم ما لديك من مذكرات أو مستندات للمحكمة قبل الجلسة بثلاثة أيام على الأقل.

مدير دعوي

إعلانات

إعلان حكم بالنشر في الدعوى
رقم ١٣ / ٢٠١٩ / ١١٨٩١ عمالي جزئي

موضوع الدعوى: المطالبة بمستحقات عمالية وقدرها (٤٢٥٠٠٠ درهم) وتذكرة عودة بمبلغ (١٠٠٠٠ درهم) والرسوم والمصاريف رقم الشكوى (MB198997472AE) طالب الاعلان: محمد اورنغزيب بيج محمد نعيم بيج - صفته بالقضية: مدعي
المطلوب اعلانه: سكاي تيليكوم لتجارة شرائح الهاتف الإلكترونية ش.ذ.م.م - صفته بالقضية: مدعى عليه مجهول محل الاقامة
موضوع الاعلان: نعلنكم بأن المحكمة حكمت بجلستها المنعقدة بتاريخ ١٢-٢-٢٠٢٠ في الدعوى المذكورة أعلاه لصالح/ محمد اورنغزيب بيج محمد نعيم بيج بإلزام المدعى عليها بأن تؤدي للمدعي مبلغ (٢١٢٥٠٠) درهم (مائتان واثني عشر ألفاً وخمسمائة درهم) وتذكرة للمدعي فقط إلى موطنه على الدرجة السياحية أو قيمتها وقت تنفيذ الحكم - ما لم يلتحق بخدمة رب عمل آخر، وبإلزام المدعى عليها بالمناسب من المصروفات ورفض ما عدا ذلك من طلبات.
حكماً بمثابة الحضوري قابلاً للاستئناف خلال ثلاثين يوماً اعتباراً من اليوم التالي لنشر هذا الإعلان. صدر باسم صاحب السمو الشيخ محمد بن راشد بن سعيد آل مكتوم حاكم دبي وتلي علناً.

رئيس القسم

إعلان بالنشر في الدعوى
رقم ١٣ / ٢٠٢٠ / ٢٨٥٠ عمالي جزئي

موضوع الدعوى: المطالبة بمستحقات عمالية وقدرها (٣٤٣٠٠ درهم) والرسوم والمصاريف.
طالب الاعلان: جارد نيلسون مانيراجوها - صفته بالقضية: مدعي
المطلوب إعلانه: ١- لويال فورس لخدمات الحراسة - صفته بالقضية: مدعى عليه - مجهول محل الإقامة
موضوع الاعلان: قد أقام عليك الدعوى وموضوعها المطالبة بمستحقات عمالية وقدرها (٣٤٣٠٠ درهم) والرسوم والمصاريف.
وحددت لها جلسة يوم الخميس الموافق ٢٧-٨-٢٠٢٠ الساعة ١٠:٠٠ صباحاً في قاعة التقاضي عن بُعد BUILDING-DESC لذا فأنت مكلف بالحضور أو من يمثلك قانونياً وعليك بتقديم ما لديك من مذكرات أو مستندات للمحكمة قبل الجلسة بثلاثة أيام على الأقل.

رئيس القسم

إعلان بالنشر في الطعن رقم
٤٥١ / ٢٠٢٠ / ٢٢١ طعن أحوال شخصية

موضوع الدعوى: الحكم بكافة طلبات الطاعنة الواردة في صحيفة الطعن وإحالة الدعوى إلى محكمة الاستئناف للفصل فيه من جديد إلزام المطعون ضده بالرسوم والمصاريف والأتعاب.
طالب الاعلان: محمد منيب الله صديقي - صفته بالقضية: طاعن
ويمثله: مهدي صفر غلوم عبدالله - صفته بالقضية: وكيل
المطلوب اعلانه: ١- محمد شاهين بيغم محمد امداد علي خان - صفته بالقضية: مطعون ضده مجهول محل الاقامة
موضوع الاعلان: نعلنكم بأن الطاعن أقام عليكم الطعن المذكور أعلاه ويتوجب عليكم الحضور إلى محكمة التمييز وذلك للرد على صحيفة الطعن المقدمة ضدكم.

رئيس القسم

إعلان بالنشر في الدعوى
رقم ١٨ / ٢٠١٩ / ٣٢٢ عقاري جزئي

موضوع الدعوى: المطالبة بفسخ العقد بين المدعي والمدعى عليها الأولى وإلزام المدعى عليهم بمبلغ وقدره (٦٣١،٨٢٠ درهم) والفائدة بواقع ١٢٪ من تاريخ الاستحقاق والرسوم والمصاريف وأتعاب المحاماة وشمول الحكم بالنفاذ المعجل بلا كفالة. طالب الاعلان: عمار حسين عبدالكريم كردي - صفته بالقضية: مدعي ويمثله: عبدالعزيز محمد عبدالله محمد بن خلفان الزعابي - صفته بالقضية: وكيل، المطلوب اعلانهما: ١- بسام صقر عبدالهادي الصقران -٢- جاسم حسن علي زينل - صفتهما بالقضية: الخصم المدخل مجهولي محل الاقامة موضوع الاعلان: قد أقام عليك الدعوى وموضوعها المطالبة بفسخ العقد بين المدعي والمدعى عليها الأولى وإلزام المدعى عليهم بمبلغ وقدره (٦٣١،٨٢٠ درهم) والفائدة بواقع ١٢٪ من تاريخ الاستحقاق والرسوم والمصاريف وأتعاب المحاماة وشمول الحكم بالنفاذ المعجل بلا كفالة.
وحددت لها جلسة يوم الاثنين الموافق ٢٤/٨/٢٠٢٠ الساعة ٨:٣٠ صباحاً في قاعة التقاضي عن بُعد «BUILDING-DESC» لذا فأنت مكلف بالحضور أو من يمثلك قانونياً وعليك بتقديم ما لديك من مذكرات أو مستندات للمحكمة قبل الجلسة بثلاثة أيام على الأقل.

رئيس الشعبة

إعلان بالنشر في الدعوى
رقم ١٦ / ٢٠٢٠ / ٢١٦٨ تجاري جزئي

موضوع الدعوى: المطالبة بالزام المدعى عليه بمبلغ وقدره (١٨١٥٠٠ درهم) وأتعاب المحاماة والفائدة ١٢٪ من تاريخ الاستحقاق ١٤/٤/٢٠٢٠ وحتى السداد التام. طالب الاعلان: ار بي ام لتأجير السيارات ذ.م.م - صفته بالقضية: مدعى المطلوب اعلانه: ١- اوريت ايميرسون كونستانتين كامبيل - صفته بالقضية: مدعى عليه، مجهول محل الاقامة موضوع الإعلان: قد أقام عليك الدعوى وموضوعها المطالبة بالزام المدعى عليه بمبلغ وقدره (١٨١٥٠٠ درهم) وأتعاب المحاماة والفائدة ١٢٪ من تاريخ الاستحقاق وحتى السداد التام.
وحددت لها جلسة يوم الاربعاء الموافق ٢/٩/٢٠٢٠ الساعة ٨،٣٠ صباحاً في قاعة التقاضي عن بُعد «BUILDING-DESC» لذا فأنت مكلف بالحضور أو من يمثلك قانونياً وعليك بتقديم ما لديك من مذكرات أو مستندات للمحكمة قبل الجلسة بثلاثة أيام على الأقل.

مدير دعوى

إعلان بالنشر في الدعوى
رقم ١٦ / ٢٠٢٠ / ٢٥٤٨ تجاري جزئي

موضوع الدعوى: المطالبة بالزام المدعى عليها بمبلغ وقدره (٨٦٨٩٣،٨٠ درهم) والرسوم والمصاريف واتعاب المحاماة والفائدة ١٢٪ من تاريخ المطالبة وحتى السداد التام وشمول الحكم بالنفاذ المعجل بلا كفالة. طالب الإعلان: ل فيرو لتجارة مواد البناء ذ.م.م - صفته بالقضية: مدعي المطلوب اعلانه: ١- علي التميمي للمقاولات ش.ذ.م.م - فرع دبي- صفته بالقضية: مدعى عليه، مجهول محل الاقامة موضوع الإعلان: قد أقام عليك الدعوى وموضوعها المطالبة بالزام المدعى عليها بمبلغ وقدره (٨٦٨٩٣،٨٠ درهم) والرسوم والمصاريف واتعاب المحاماة والفائدة ١٢٪ من تاريخ المطالبة وحتى السداد التام وشمول الحكم بالنفاذ المعجل بلا كفالة. وحددت لها جلسة يوم الخميس الموافق ٣/٩/٢٠٢٠ الساعة ٨،٣٠ صباحاً في قاعة التقاضي عن بُعد «BUILDING-DESC» لذا فأنت مكلف بالحضور أو من يمثلك قانونياً وعليك بتقديم ما لديك من مذكرات أو مستندات للمحكمة قبل الجلسة بثلاثة أيام على الأقل.

مدير دعوى

إعلان بالنشر في الدعوى
رقم ١٦ / ٢٠٢٠ / ٢٠٦٥ تجاري جزئي

موضوع الدعوى: المطالبة بالزام المدعى عليه بأن يسدد للبنك المدعي مبلغ ٢،١٣٩،١٧١ درهم (مليونان ومائة وتسعة وثلاثون ألف ومائة وواحد وسبعون درهم) والفائدة عنه بواقع ١٢٪ سنوياً من تاريخ المطالبة وحتى السداد التام مع إلزامه بالرسوم والمصاريف ومقابل أتعاب المحاماة. طالب الإعلان: بنك الفجيرة الوطني (فرع دبي) - صفته بالقضية: مدعي المطلوب اعلانه: ١- عامر احمد ابراهيم حسن الشيخ - صفته بالقضية: مدعى عليه، مجهول محل الاقامة موضوع الإعلان: قد أقام عليك الدعوى وموضوعها المطالبة بإلزام المدعى عليه بأن يسدد للبنك المدعي مبلغ ٢،١٣٩،١٧١ درهم (مليونان ومائة وتسعة وثلاثون ألف ومائة وواحد وسبعون درهم) والفائدة عنه بواقع ١٢٪ سنوياً من تاريخ المطالبة وحتى السداد التام مع إلزامه بالرسوم والمصاريف ومقابل أتعاب المحاماة.
وحددت لها جلسة يوم الأربعاء الموافق ٢/٩/٢٠٢٠ الساعة ٨،٣٠ صباحاً في قاعة التقاضي عن بُعد «BUILDING-DESC» لذا فأنت مكلف بالحضور أو من يمثلك قانونياً وعليك بتقديم ما لديك من مذكرات أو مستندات للمحكمة قبل الجلسة بثلاثة أيام على الأقل.

مدير دعوي

إعلان بالنشر في الاستئناف
رقم ٣٠٠ / ٢٠٢٠ / ٧٠٧ استئناف مدني

موضوع الاستئناف: استئناف الحكم الصادر في الدعوى رقم ٢٠١٩/٢٨٩٩ والرسوم والمصاريف.
طالب الإعلان: اختر شاه شهرت صادق - صفته بالقضية: مستأنف
المطلوب اعلانهم: ١- ناهل خان لتأجير السيارات ش.ذ.م.م سابقاً وحالياً/ ويل سبيد لتأجير السيارات ش.ذ.م.م
٢- ميرشاه جهان بلوش محمد ايوب - صفته بالقضية: مستأنف ضده، مجهول محل الاقامة
موضوع الإعلان: قد استأنف القرار/ الحكم الصادر بالدعوى رقم ٢٠١٩/٢٨٩٩ مدني جزئي وحددت لها جلسة يوم الخميس الموافق ٢٠/٨/٢٠٢٠ بقاعة التقاضي عن بُعد وعليه يقتضى حضوركم أو من يمثلكم قانونياً وفي حالة تخلفكم ستجرى محاكمتكم غيابياً.

اخطار دفع بالنشر
رقم الملف ١٦٧ / ٢٠٢٠ التنفيذ المدني

بناء على طلب المحكوم له / بدر محمد محمود علي عبدالمجيد - الجنسية: مصر
الى المحكوم عليه / مدحت حسن جمعه محمد
الجنسية: مصر
ليكن معلوما لديك بان محكمة راس الخيمة قد اصدرت بحقك حكما بتاريخ ٢٠١٩/١٢/٣١ في القضية رقم ٥٩٣ / ٢٠١٩ مدني يومي بالزامك بدفع مبلغ وقدره ٧٣٧٨،٠٠ درهما شاملا الرسوم والمصاريف، وبما ان المحكوم له اعلاه قد تقدم لتنفيذ حكم وسجل بالرقم المشار اعلاه، فانت مكلف بتنفيذ ما جاء اعلاه خلال ١٥ يوم التالي للتبليغ وفي حال تخلفك عن ذلك فان المحكمة ستتخذ بحقك الاجراءات القانونية المناسبة لتنفيذ الحكم والرسوم المرتبة عليك.

قسم التنفيذ

اخطار دفع بالنشر
رقم الملف ٩٩٥ / ٢٠١٩ التنفيذ المدني

بناء على طلب المحكوم له / نادر للاستثمار والتطوير العقاري - الجنسية:
الى المحكوم عليه / احمد محمد سالم سعيد الكاس العواني - الجنسية: الإمارات العربية المتحدة
ليكن معلوما لديك بان محكمة راس الخيمة قد اصدرت بحقك حكما بتاريخ ٢٠١٩/٢/٢٥ في القضية رقم ٢٢٨ / ٢٠١٨ منازعات ايجارية بالزامك بدفع مبلغ وقدره ١٤٤٨٨،٠٠ درهما شاملا الرسوم والمصاريف، وبما ان المحكوم له اعلاه قد تقدم لتنفيذ حكم وسجل بالرقم المشار اعلاه، فانت مكلف بتنفيذ ما جاء اعلاه خلال ١٥ يوم التالي للتبليغ وفي حال تخلفك عن ذلك فان المحكمة ستتخذ بحقك الاجراءات القانونية المناسبة لتنفيذ الحكم والرسوم المرتبة عليك.

قسم التنفيذ

اخطار دفع بالنشر
رقم الملف ٩٨٨ / ٢٠١٩ التنفيذ المدني

بناء على طلب المحكوم له / نادر طعمه الحسن
الجنسية: سوريا
الى المحكوم عليه / فادية عثمان البنا - الجنسية: لبنان
ليكن معلوما لديك بان محكمة راس الخيمة قد اصدرت بحقك حكما بتاريخ ٢٠١٩/١/٢٤ في القضية رقم ٣٠٨ / ٢٠١٨ مدني جزئي بالزامك بدفع مبلغ وقدره ٤٨٧٧،٠٠ درهما شاملا الرسوم والمصاريف، وبما ان المحكوم له اعلاه قد تقدم لتنفيذ حكم وسجل بالرقم المشار اعلاه، فانت مكلف بتنفيذ ما جاء اعلاه خلال ١٥ يوم التالي للتبليغ وفي حال تخلفك عن ذلك فان المحكمة ستتخذ بحقك الاجراءات القانونية المناسبة لتنفيذ الحكم والرسوم المرتبة عليك.

قسم التنفيذ

اخطار دفع بالنشر
رقم الملف ٩٩٨ / ٢٠١٩ التنفيذ المدني

بناء على طلب المحكوم له / نادر طعمه الحسن
الجنسية: سوريا
الى المحكوم عليه / حنان حيدا - الجنسية: المغرب
ليكن معلوما لديك بان محكمة راس الخيمة قد اصدرت بحقك حكما بتاريخ ٢٠١٩/٢/١٠ في القضية رقم ٢٨١ / ٢٠١٨ مدني جزئي بالزامك بدفع مبلغ وقدره ٤١٣٦،٣٣ درهما شاملا الرسوم والمصاريف، وبما ان المحكوم له اعلاه قد تقدم لتنفيذ حكم وسجل بالرقم المشار اعلاه، فانت مكلف بتنفيذ ما جاء اعلاه خلال ١٥ يوم التالي للتبليغ وفي حال تخلفك عن ذلك فان المحكمة ستتخذ بحقك الاجراءات القانونية المناسبة لتنفيذ الحكم والرسوم المرتبة عليك.

قسم التنفيذ

إعلان لائحة تنفيذ رقم ٢٠٢٠ / ٠٦٦٩٧ / ٠٤ / تجاري الصادر في الدعوى رقم ٢٠٢٠ / ٠٣٨٠٥ / ٠٢ / تجاري ايجارات بالنشر

إلى المنفذ ضده / مطعم ميزبان هيدراباد، مجهول محل الاقامة
حيث تقدم طالب التنفيذ / المنطقة الحرة لجبل علي م م ح
الصادر لصالحه الحكم في الدعوى المذكورة اعلاه والقاضي بالاتي:
١. الزام المدعى عليها باخلاء العين المؤجرة وتسليمها للمدعية خالية من شواغلها. ٢. الزام المدعي عليها بسداد بدل الايجار ٤٢٧٢٣ درهم للفترة من ٢٠١٩/٨/٢٦ وحتى ٢٠٢٠/٢/٢٦. ٣. الزام المدعى عليها مبلغ ١،٠٠٠،٠٠ درهم قيمة رسوم المرافق والخدمات.
٤. الزام المدعى عليها بما يستجد من ايجار بواقع ٩٨٢٦١ درهم سنويا من تاريخ ٢٠٢٠/٢/٢٧ وحتى الاخلاء التام
٥. الزام المدعي عليها بالرسوم والمصاريف.
لذلك نعلمكم انكم مكلفون بتنفيذ هذا الحكم خلال خمسة عشر يوم من تاريخ النشر وفي حال امتناعكم عن التنفيذ خلال المهلة المبينة سوف يتم اتخاذ الاجراءات القانونية المناسبة لتنفيذه. الزام المدعى عليه تسليم براءة ذمة من الكهرباء والمياه.
«ملاحظة: سيتم اغلاق ملف التنفيذ تلقائيا حال عدم تسليم افادة الاعلان بالنشر خلال عشرة ايام من تاريخ استلامه وفقا للقرار رقم ٢١ لسنة ٢٠١٧».

مركز فض المنازعات الإيجارية

إعلان لائحة تنفيذ رقم ٢٠٢٠ / ٠٦٧٤٤ / ٠٤ / تجاري الصادر في الدعوى رقم ٢٠٢٠ / ٠١٣٨٦ / ٠٢ / تجاري ايجارات بالنشر

إلى المنفذ ضده / شركة سلفر اروو للتجارة العامة ذ م م
مجهول محل الاقامة
حيث تقدم طالب التنفيذ / مؤسسة دبي للمطارات
الصادر لصالحه الحكم في الدعوى المذكورة اعلاه والقاضي بالاتي:
١. الزام المدعى عليه باخلاء العين المؤجرة وتسليمها للمدعي خالية من شواغلها.
٢. الزام المدعي عليه بسداد بدل الايجار ٩٧٧٠١ درهم للفترة من ٢٠١٢/٣/١ وحتى ٢٠١٤/١٢/٣١.
٣. الزام المدعى عليه بما يستجد من ايجار بواقع ٦٤٧٧٣ درهم سنويا من تاريخ ٢٠١٥/١/١ وحتى الاخلاء التام.
٤. الزام المدعي عليه بالرسوم والمصاريف.
لذلك نعلمكم انكم مكلفون بتنفيذ هذا الحكم خلال خمسة عشر يوم من تاريخ النشر وفي حال امتناعكم عن التنفيذ خلال المهلة المبينة سوف يتم اتخاذ الاجراءات القانونية المناسبة لتنفيذه. الزام المدعى عليه تسليم براءة ذمة من الكهرباء والمياه.
«ملاحظة: سيتم اغلاق ملف التنفيذ تلقائيا حال عدم تسليم افادة الاعلان بالنشر خلال عشرة ايام من تاريخ استلامه وفقا للقرار رقم ٢١ لسنة ٢٠١٧».

مركز فض المنازعات الإيجارية

إعلان لائحة تنفيذ رقم ٢٠١٨ / ٠٥٣٤٨ / ٠٤ / تجاري الصادر في الدعوى رقم ٢٠١٧ / ٠٥٢٦٣ / ٠٢ / تجاري ايجارات بالنشر

إلى المنفذ ضده / ابرايز للاستشارات الإدارية، مجهول محل الاقامة
حيث تقدم طالب التنفيذ / ساس للعقارات ش.ذ.م.م
الصادر لصالحه الحكم في الدعوى المذكورة اعلاه والقاضي بالاتي:
١. حكمت المحكمة بمثابة الحضوري بالزام المدعى عليها بسداد مبلغ وقدره ١٧٥٠٠ سبعة عشر الفا وخمسمائة درهم للفترة من ٢٠١٦/٩/١٠ وحتى تاريخ رفع الدعوى، والزمتها بالمناسب من المصروفات ورفضت ما دون ذلك من طلبات.
٢. الزام المدعى عليه برسوم ومصاريف الدعوى.
لذلك نعلمكم انكم مكلفون بتنفيذ هذا الحكم خلال خمسة عشر يوم من تاريخ النشر وفي حال امتناعكم عن التنفيذ خلال المهلة المبينة سوف يتم اتخاذ الاجراءات القانونية المناسبة لتنفيذه.
«ملاحظة: سيتم اغلاق ملف التنفيذ تلقائيا حال عدم تسليم افادة الاعلان بالنشر خلال عشرة ايام من تاريخ استلامه وفقا للقرار رقم ٢١ لسنة ٢٠١٧».

مركز فض المنازعات الإيجارية

إعلان لائحة تنفيذ رقم ٢٠٢٠ / ٠٦٥٢٢ / ٠٤ / تجاري الصادر في الدعوى رقم ٢٠٢٠ / ٠٣٤٢٥ / ٠٢ / تجاري ايجارات بالنشر

إلى المنفذ ضده / فانسي لاين للتجارة العامة ش.ذ.م.م وسيركان اباي، مجهول محل الاقامة حيث تقدم طالب التنفيذ / محمد مطر لاحج
الصادر لصالحه الحكم في الدعوى المذكورة اعلاه والقاضي بالاتي:
١. الزام المدعى عليها الاولى باخلاء العين المؤجرة وتسليمها للمدعية خالية من شواغلها، الزام المدعى عليها الاولى بان تسلم للمدعي براءة ذمة من هيئة الكهرباء والمياه للفواتير المستحقة على المأجور حتى تاريخ الاخلاء الفعلي ٢. الزام المدعي عليها الاولى بسداد بدل الايجار ٦٩٤٣٨ درهم للفترة من ٢٠١٩/٥/١ وحتى ٢٠٢٠/٣/١٨. ٣. الزام المدعى عليهما بالتضامن في سداد قيمة الشيكات المرتجعة ارقام ٠٠٠١٦٨، ٠٠٠١٦٩، بمبلغ ٣٩٢٣٤ درهم والتي تمثل القيمه الايجارية من تاريخ ٢٠١٨/١١/١ ولغاية ٢٠١٩/٤/٣٠ حسب ما افاد به المدعي. ٤. الزام المدعى عليها الاولى بما يستجد من ايجار بواقع ٧٨٤٦٨ درهم سنويا من تاريخ ٢٠٢٠/٣/١٩ وحتى الاخلاء التام ٥. الزام المدعي عليها بالرسوم والمصاريف. لذلك نعلمكم انكم مكلفون بتنفيذ هذا الحكم خلال خمسة عشر يوم من تاريخ النشر وفي حال امتناعكم عن التنفيذ خلال المهلة المبينة سوف يتم اتخاذ الاجراءات القانونية المناسبة لتنفيذه. الزام المدعى عليه تسليم براءة ذمة من الكهرباء والمياه.
«ملاحظة: سيتم اغلاق ملف التنفيذ تلقائيا حال عدم تسليم افادة الاعلان بالنشر خلال عشرة ايام من تاريخ استلامه وفقا للقرار رقم ٢١ لسنة ٢٠١٧».

مركز فض المنازعات الإيجارية

اعلان تنازل عن رخصة

يرجى العلم انه سيقوم الكاتب العدل بالتصديق على تنازل عن الرخصة بين الاطراف المذكورة اسماؤهم ادناه:
من الطرف الاول: عبدالله سالم احمد ابوبكر السقطري
الجنسية: الامارات
إلى الطرف الثاني: رخصانه اختر زوجه شوكت حسين
الجنسية: بنغلاديش
بالاسم التجاري «عبدالله سالم لصيانة المباني» رخصة صادرة من دائرة التنمية الاقتصادية بعجمان رقم «٥٣٥٥١» والمسجلة بغرفة تجارة وصناعة عجمان، وعليه سيقوم السيد الكاتب العدل بالتصديق على التنازل بعد انقضاء ١٤ يوما من تاريخ نشر هذا الاعلان.

الكاتب العدل

اعلان تنازل عن رخصة

يرجى العلم انه سيقوم الكاتب العدل بالتصديق على تنازل عن الرخصة بين الاطراف المذكورة اسماؤهم ادناه:
من الطرف الاول: راشد عبيد راشد بن كلى السويدي
الجنسية: الإمارات
إلى الطرف الثاني: غانم خليفه جمعه محمد الكعبي
الجنسية: الإمارات
بالاسم التجاري «كراج راشد عبيد» رخصة صادرة من دائرة التنمية الاقتصادية بعجمان رقم «٤٣٥٢٢» والمسجلة بغرفة تجارة وصناعة عجمان. وعليه سيقوم الكاتب العدل بالتصديق على التنازل بعد انقضاء ١٤ يوما من تاريخ نشر هذا الاعلان.

الكاتب العدل

اعلان تنازل عن رخصة

يرجى العلم انه سيقوم الكاتب العدل بالتصديق على تنازل عن الرخصة بين الاطراف المذكورة اسماؤهم ادناه:
من الطرف الاول: حميد محمود حارب خميس الشامسي- الجنسية: الإمارات
إلى الطرف الثاني: عبدالله عبدالمحسن احمد عبدالرحمن النعيمي- الجنسية: الإمارات
بالاسم التجاري «تمكين لتجارة الهواتف المتحركة» رخصة صادرة من دائرة التنمية الاقتصادية بعجمان رقم «٧٨٩٥١» والمسجلة بغرفة تجارة وصناعة عجمان. وعليه سيقوم الكاتب العدل بالتصديق على التنازل بعد انقضاء ١٤ يوما من تاريخ نشر هذا الاعلان.

الكاتب العدل

اخطار عدلي بالنشر رقم ٣٨٢١٧ / ٢٠٢٠

المخطرة: بادا للنقليات العامة ذ.م.م ويمثلها مديرها/ نوتا جوجيتدر سينغ - هندي الجنسية، بوكالة/ رانجيت سينغ سوشا سينغ، هندي الجنسية، وكالة رقم ٢٠١٩ / ١ / ٢١٥٣٤٤، عنوانها: الشارقة، شارع العروبه، مركز المبارك التجاري، الطابق السابع، مكتب رقم ٧٠٣، هاتف رقم: ٠٥٠٦٣١٧٠٢٥، بوكالة المحامية/ هناء شهاب بوكالة رقم ٢٠٢٠ / ١ / ٨٧٤٦٢م، ويمثلها في التوقيع السيد: فواز ربيع حمزه، بوكالة رقم sh20170612C19629
المخطر اليها: دريك اند سكل انترناشيونال «شركة مساهمة عامة» ويمثلها المدير/ وائل سعيد محمد علان، بريطاني الجنسية، عنوانها: امارة دبي، بجوار نادي دبي للكريكت، بناية مكاتب رقم ١، مكتب رقم ١٠١، ١١١، ٢٠١، ٢١٢، ملك مكاتب ١، تيكوم مكاني رقم ١٦٤٢٥٧٠٠٧١، هاتف ٠٤٨١١٢٣٧٤، ٠٥٢٨٠٠٣٤١٥، ٠٥٢٧٠٩٧٨٠٨، ٠٥٢٨٠٠٣٥٣٢، ٠٥٥٨٧٦٤٨٢٧، Dsg.review@drakescull.com
موضوع الاخطار: سداد مبلغ ٢٢٧،٣٢٥ درهم.
لذلك: فان المخطرة تخطر المخطر اليهما بموجب هذا الاخطار بوجوب سداد مبلغ «٢٢٧،٣٢٥» درهم مئتان وسبعة وعشرون الف وثلاثمائة وخمسة وعشرون درهم خلال «٧» ايام من تاريخ استلام هذا الاخطار والا ستضطر المخطرة اسفة لاتخاذ كافة الاجراءات القانونية تجاه المخطر اليها والزامها بسداد المبلغ والرسوم والمصاريف.

الكاتب العدل

إعلان بالنشر المرجع: ٤٣٤ / ٢٠٢٠

ليكن معلوما للجميع بأن السيد/ ابي كوريان شيريان، هندي الجنسية، يرغب في التنازل عن كامل حصته البالغة ١٠٠٪ وذلك للسيد/ بشير مولا ندفيدا، هندي الجنسية، في الرخصة «الطريق البحري للمقاولات الفنية» بموجب الرخصة الصادرة من دائرة التنمية الاقتصادية بحكومة الشارقة برقم (٥٠٩٧٦٧)
وعملا بنص المادة (١٤) فقرة ٥ من القانون الاتحادي رقم (٤) لسنة ٢٠١٣ في شأن الكاتب العدل. فقد اقتضى نشر هذا الإعلان للعلم وانه سوف يتم التصديق على الاجراء المشار اليه بعد اسبوعين من تاريخ هذا الإعلان فمن لديه اي اعتراض حيال ذلك عليه مراجعة مكتب الكاتب العدل المذكور لاتباع الاجراءات القانونية.

الكاتب العدل مركز إنجازات للخدمات

إعلان بالنشر المرجع: ٤٣٧ / ٢٠٢٠

ليكن معلوما للجميع بأن السيد/ فريال موسى احمد الكسواني، اردنية الجنسية، والسيد/ محمد داود محمد خليل الكسواني - أردني الجنسية يرغب في البيع والتنازل عن كامل حصته البالغة ١٠٠٪ في الرخصة التجارية المسماة (صالون شمس الساحل للرجال)، المرخصة برقم (٧٥٩٤٩٣) وذلك السيدة/ ايمان فلاح محمد العياش - أردنية الجنسية.
وعملا بنص المادة (١٤) فقرة ٥ من القانون الاتحادي رقم (٤) لسنة ٢٠١٣ في شأن الكاتب العدل. فقد اقتضى نشر هذا الإعلان للعلم وانه سوف يتم التصديق على الاجراء المشار اليه بعد اسبوعين من تاريخ هذا الإعلان فمن لديه اي اعتراض حيال ذلك عليه مراجعة مكتب الكاتب العدل المذكور لاتباع الاجراءات القانونية.

الكاتب العدل مركز إنجازات للخدمات

إجتماع خبرة

اعلان للحضور امام الخبرة بالدعوى رقم ١٢٤٨ / ٢٠٢٠ استئناف تجاري- ابوظبي

المدعي عليها: ايمان فاضل محمد عبدالسلام
نحيطكم علما انه تم انتدابنا خبير حسابي بالقضية اعلاه والمرفوعة ضدكم من عائشة سالم احمد الحمادي، وعليه فانت مكلفة او من يمثلك قانونا بحضور اجتماع الخبرة المقرر عقده يوم الثلاثاء الموافق ١٨/٨/٢٠٢٠ الساعة ١٢،٠٠ ظهرا وذلك بمكتب الخبيرة المنتدبة الكائن شارع الكورنيش- بناية دار السلام بجوار سوبر ماركت المدينة، الدور العاشر، مكتب ٥٧، يرجى الحضور بالموعد والمكان المحدد واحضار المستندات المؤيدة لدفاعكم بالدعوى علما بانه في حال تخلفكم عن الحضور فان الخبرة ستباشر اعمالها وفقا للصلاحيات المخولة لها قانونا.
للاستفسار الاتصال بـ ٠٢٦٢٧٧٩٥٠

الخبيرة الحسابية / نهال علي ابراهيم

إعلانات

الإمارات العربية المتحدة
وزارة العدل
محكمة الشارقة الإتحادية الإبتدائية
قسم التنفيذ

الوطن
العدد٣٢٠٨ تاريخ١٣/٠٨/٢٠٢٠م

اخطار دفع في القضية رقم
SHCEXCIPOR2019/0002820 تجاري جزئي

اعلان منفذ ضده بالنشر محكمة الشارقة- محكمة التنفيذ المدنية- كولاري ديباك اشوتان اخطار دفع في القضية رقم SHCEXCIPOR2019/0002820 تجاري جزئي

الى المحكوم عليه: كولاري ديباك اشوتان- الشارقة منطقة المجاز شارع الخان بناية بابل بالقرب من القصباء

حيث انه بتاريخ قد صدر الحكم المرفق صورة عنه ضدك لصالح المدعي المنفذ بنك الاتحاد الوطني، في القضية المشار اليها اعلاه، وبما ان المحكوم له المذكور قد تقدم بطلب لتنفيذ الحكم المذكور، ودفع الرسم المحدد لذلك، وبما ان الحكم المطلوب تنفيذه كالاتي: المجموع الكلي شاملا الرسوم والمصاريف: ٢٨٢٨٤٠ درهم بالاضافة الى الفائدة القانونية بواقع ٥٪ من تاريخ ٢٢/١١/٢٠١٧ حتى تمام السداد، لذلك انت مكلف بتنفيذ ما جاء في السند التنفيذي المشار اليه اعلاه خلال «١٥» يوما من تاريخ اعلانك/ اعلانكم بهذا الاخطار. وفي حالة تخلفك عن ذلك فان المحكمة ستتخذ بحقك اجراءات التنفيذ الجبري المقررة قانونا.

محكمة التنفيذ المدنية

الإمارات العربية المتحدة
وزارة العدل
محكمة الشارقة الإتحادية الإبتدائية
قسم التنفيذ

الوطن
العدد٣٢٠٨ تاريخ١٣/٠٨/٢٠٢٠م

اخطار دفع في القضية رقم
SHCEXCICOM2018/M0003497 تجاري كلي

اعلان منفذ ضده بالنشر محكمة الشارقة- محكمة التنفيذ المدنية- ٢- شيراج راجان بهاتيا ١- شركة كي ويست التجارية ذ م م ٣- راجن تاريندا س بهاتيا تاريندا س اخطار دفع في القضية رقم SHCEXCICOM2018/M0003497 تجاري كلي الى المحكوم عليه: ٢- شيراج راجان بهاتيا الشارقة - الصناعية رقم ٥ محل رقم ٥ ملك علي ناصر محمد سليمان هاتف ١٠٥٠٥٤٧٩٤٨٦ - شركة كي ويست التجارية ذ م م الشارقة - الصناعية رقم ٥ محل رقم ٥ ملك علي ناصر محمد سليمان هاتف ٠٥٠٥٤٧٩٤٨٦ - ٣- راجن تاريندا س بهاتيا تاريندا س الشارقة - الصناعية رقم ٥ محل رقم ٥ ملك علي ناصر محمد سليمان هاتف ٠٥٠٥٤٧٩٤٨٦ حيث انه بتاريخ قد صدر الحكم المرفق صورة عنه ضدك لصالح المدعي المنفذ بنك ابوظبي التجاري فرع- الجنسية: الإمارات العربية المتحدة، في القضية المشار اليها اعلاه، وبما ان المحكوم له المذكور قد تقدم بطلب لتنفيذ الحكم المذكور، ودفع الرسم المحدد لذلك، وبما ان الحكم المطلوب تنفيذه كالاتي: المجموع الكلي شاملا الرسوم والمصاريف: ٦٦٠٣٥٣ درهم بالاضافة الى الفائدة القانونية بواقع ٥٪ من تاريخ ٢٧/٣/٢٠١٧ حتى تمام السداد، لذلك انت مكلف بتنفيذ ما جاء في السند التنفيذي المشار اليه اعلاه خلال «١٥» يوما من تاريخ اعلانك/ اعلانكم بهذا الاخطار. وفي حالة تخلفك عن ذلك فان المحكمة ستتخذ بحقك اجراءات التنفيذ الجبري المقررة قانونا.

محكمة التنفيذ المدنية

الإمارات العربية المتحدة
وزارة العدل
محكمة عجمان الإتحادية الإبتدائية

الوطن
العدد٣٢٠٨ تاريخ١٣/٠٨/٢٠٢٠م

مذكرة إعلان حكم بالنشر صادرة من محكمة عجمان، المحكمة الابتدائية المدنية في الدعوى رقم AJCFICICPL2020/0001913 أمر أداء

إلى المدعى عليه: كولينذر سينغ كيهال هانيك سينغ ٩١٤٥٧٧٨

نحيطكم علماً بأنه بتاريخ ٢٠٢٠/٨/١١ قد حكمت عليك هذه المحكمة في الدعوى المذكورة بالرقم أعلاه لصالح الينو ستار انترناشيونال لتجارة الديزل ذ.م.م بالتالي:

نأمر بإلزام الطرف المطلوب ضده (كولينذر سينغ كيهال هانيك سينغ) بأن يؤدي للطرف الطالب (الينو ستار انترناشيونال لتجارة الديزل ذ.م.م) مبلغاً وقدره ٢٧,٠٠٠ درهماً (سبعة وعشرون ألف درهم)، والفائدة القانونية بواقع ٧٪ من تاريخ المطالبة الموافق ٢٠٢٠/٨/٨ وحتى تمام السداد، مع الإلزام بالمصروفات ومبلغ ألف درهم مقابل أتعاب المحاماة، حكماً قابلاً للاستئناف خلال المدة القانونية ١٥ يوماً اعتباراً من اليوم التالي لنشره.

المحكمة الابتدائية المدنية

الإمارات العربية المتحدة
وزارة العدل
محكمة عجمان الإتحادية الإبتدائية

الوطن
العدد٣٢٠٨ تاريخ١٣/٠٨/٢٠٢٠م

إعلان مدعى عليه بالنشر لدى مكتب إدارة الدعوى محكمة عجمان المحكمة الابتدائية المدنية الاتحادية في الدعوى رقم AJCFICIPOR2020/0000559 تجاري جزئي

إلى المدعى عليه: الحمد انترناشيونال للمقاولات (ش.ذ.م.م)
مجهول محل الإقامة: إمارة دبي- المركز التجاري الأول - مكتب ١١٠٤ ملك الشيخ احمد بن مكتوم بن جمعة آل مكتوم - القطعة رقم ٣٣٥١١٧ - تليفون رقم ٠٤٣٥٢١١١ رقم الفاكس ٠٤٣٥٥١١١٢ هاتف متحرك ٠٥٠٧٦٧٤٧٢٢ صندوق بريد ٩٣١٩٣

أنت مكلف بالحضور بجلسة ٢٠٢٠/٨/٣٠ أمام مكتب إدارة الدعوى محكمة عجمان المحكمة الابتدائية المدنية - مكتب رقم (مكتب مدير الدعوى رقم ٨) شخصياً أو بواسطة وكيل معتمد، وتقديم مذكرة جوابية على الدعوى مرفقاً بها كافة المستندات وذلك خلال مدة لا تزيد على عشرة أيام من تاريخ النشر وذلك للنظر في الدعوى المذكور رقمها أعلاه- بوصفك مدعى عليه.

حرر بتاريخ ٢٠٢٠/٨/١١ **مدير الخدمات القضائية**

الإمارات العربية المتحدة
وزارة العدل
محكمة عجمان الإتحادية الإبتدائية

الوطن
العدد٣٢٠٨ تاريخ١٣/٠٨/٢٠٢٠م

اعلان مدعى عليه بالنشر في الدعوى رقم AJCFICICPL2020/0000725 المحكمة الابتدائية المدنية- أمر اداء

الى المدعى عليه: عبدالمجيد ماتيكات فيتيل كونجو
مجهول محل الاقامة

نحيطكم علما بانه بتاريخ ٢٠٢٠/٤/٢٢ قد حكمت عليك هذه المحكمة في الدعوى المذكورة بالرقم اعلاه لصالح المدعي «انور علي حسن عبدالله» بالتالي: نأمر بالزام الطرف المطلوب ضده «عبدالمجيد ماتيكات فيتيل كونجو» بان يؤدي للطرف الطالب «انور علي حسن عبدالله» مبلغا وقدره ٥٠,٠٠٠ درهما «خمسون الف درهما»مع الالزام بالمصروفات. حكما قابلا للاستئناف خلال ١٥ يوما اعتبارا من اليوم التالي لاستلامك هذا التبليغ.

حرر بتاريخ ٢٠٢٠/٨/٩ **المحكمة الابتدائية المدنية**

الإمارات العربية المتحدة
وزارة العدل
محكمة عجمان الإتحادية الإبتدائية

الوطن
العدد٣٢٠٨ تاريخ١٣/٠٨/٢٠٢٠م

اعلان مدعى عليه بالنشر في الدعوى رقم AJCFICICPL2020/0000730 المحكمة الابتدائية المدنية- أمر اداء

الى المدعى عليه: عبدالمجيد ماتيكات فيتيل كونجو محمد، مجهول محل الاقامة

نحيطكم علما بانه بتاريخ ٢٠٢٠/٤/٣٠ قد حكمت عليك هذه المحكمة في الدعوى المذكورة بالرقم اعلاه لصالح المدعي «ناصر مهدي صالح علي المرزوقي» بالتالي: نأمر بالزام المدعي عليه بان يؤدي للمدعي مبلغ وقدره ٥٠,٠٠٠ درهم «خمسون الف درهم»مع الزام بالمصروفات. حكما قابلا للاستئناف خلال ١٥ يوما اعتبارا من اليوم التالي لاستلامك هذا التبليغ.

حرر بتاريخ ٢٠٢٠/٨/٩ **المحكمة الابتدائية المدنية**

الإمارات العربية المتحدة
وزارة العدل
محكمة الشارقة الإتحادية الإبتدائية

الوطن
العدد٣٢٠٨ تاريخ١٣/٠٨/٢٠٢٠م

إعلان حكم بالنشر
٢٠١٩/٥٣١٢ تجاري جزئي

المرفوعة من المدعي/ البنك التجاري الدولي (ش.م.ع)
ضد المدعى عليه/ عائشة جابر عبدالله سالم عبدان الشامسي

نعلمك بأنه قد صدر بحقكم حكماً في الدعوى المشار إليها قضى بالآتي: حكمت المحكمة بمثابة الحضوري:

١- بإلزام المدعى عليها بأن تؤدي للبنك المدعي مبلغ وقدره مليون ومائة واثنان وثمانون ألفاً ومائتان وخمسون درهماً وخمسة وخمسون فلساً بالإضافة للفائدة التأخيرية الاتفاقية بواقع ٦٪ سنوياً على المتبقي من أصل الدين والبالغ قدره ٩١٧٤٧١٠٠ درهم وذلك من تاريخ الادعاء وحتى السداد التام على ألا تتجاوز أصول الدين مع الرسوم والمصاريف وأربعمائة درهم مقابل أتعاب المحاماة.

٢- رفض ما عدا ذلك من طلبات.

مكتب إدارة الدعوي

الإمارات العربية المتحدة
وزارة العدل
محكمة الشارقة الإتحادية الإبتدائية

الوطن
العدد٣٢٠٨ تاريخ١٣/٠٨/٢٠٢٠م

اعلان حكم بالنشر
في الدعوى رقم ٧٥٨٢ / ٢٠١٧ م ج

المرفوعة من المدعي/ خاطر احمد حسن ربيع الشحي
الى المدعى عليه/ محمد حنيفة كوريشيكونيل عبدالرحمن ومؤسسة الخبير لمقاولات التكسية والارضيات والاصباغ. حكمت المحكمة بمثابة حضوري: بالزام المدعى عليه الثاني بان يؤدي للمدعي مبلغ وقدره ٣٠٠٠٠ درهم «ثلاثون الف درهم» وبالرسوم والمصاريف وخمسمائة درهم مقابل اتعاب المحاماة ورفض باقي الطلبات.

القلم المدني

الإمارات العربية المتحدة
وزارة العدل
محكمة عجمان الإتحادية الإبتدائية

الوطن
العدد٣٢٠٨ تاريخ١٣/٠٨/٢٠٢٠م

مذكرة اعلان حكم بالنشر صادرة من محكمة عجمان- المحكمة الابتدائية المدنية في الدعوى رقم AJCFICICPL2020/0001590 أمر أداء

الى المحكوم عليه: تسنيم امين امين الدين، باكستاني الجنسية «٩١٢٥٦٩٧»

نحيطكم علما بانه بتاريخ ٢٠٢٠/٧/١٠ قد حكمت عليك هذه المحكمة في الدعوى المذكورة بالرقم اعلاه لصالح «محمد شاه اسد الله شاه» بالتالي: نأمر بالزام المدعي عليه ان يؤدي للمدعي مبلغ ١٥٠٠٠٠ درهم والفائدة بواقع ٥٪ من تاريخ المطالبة وحتى السداد التام مع الرسوم والمصاريف. حكما قابلا للاستئناف خلال المدة القانونية ١٥ يوما اعتبارا من اليوم التالي لنشره.

المحكمة الابتدائية المدنية

الإمارات العربية المتحدة
وزارة العدل
محكمة عجمان الإتحادية الإبتدائية

الوطن
العدد٣٢٠٨ تاريخ١٣/٠٨/٢٠٢٠م

اعلان مدعى عليه بالنشر لدى مكتب إدارة الدعوى محكمة عجمان المحكمة الابتدائية المدنية الاتحادية في الدعوى رقم AJCFICIPOR2020/0001425 تجاري جزئي

الى المدعى عليه: رمضان السيد خطاب بيومي، مجهول محل الاقامة، عجمان، الراشدية، برج A الدور الثامن شقة ٨٠٥ رقم مكاني ٢٥٤٦٥٨٣٢٦٥

انت مكلف بالحضور بجلسة ٢٠٢٠/٨/٢٣ امام مكتب ادارة الدعوى محكمة عجمان المحكمة الابتدائية المدنية، مكتب رقم «مكتب مدير الدعوى رقم ٨» شخصيا او بواسطة وكيل معتمد، وتقديم مذكرة جوابية على الدعوى مرفقا بها كافة المستندات وذلك خلال مدة لا تزيد على عشرة ايام من تاريخ النشر وذلك للنظر في الدعوى المذكور رقمها اعلاه، بوصفك مدعى عليه.

حرر بتاريخ ٢٠٢٠/٧/٢٨ **مدير الخدمات القضائية**

الإمارات العربية المتحدة
وزارة العدل
محكمة الشارقة الإتحادية الإبتدائية

الوطن
العدد٣٢٠٨ تاريخ١٣/٠٨/٢٠٢٠م

إعلان حكم بالنشر
في الدعوى رقم ٢٤٥٨ / ٢٠١٩ كلي

المرفوعة من المدعي/ بنك أبوظبي التجاري
إلى المدعى عليه/ بيتكوانيرجي للديزل ذ.م.م اوسان للبترول م.م.ح

١- بيتكوانيرجي للديزل ذ.م.م - فرع دبي -٢- بيتكو إنرجي (شركة منطقة حرة) -٣- شاندرا اسخاران توربومادهيم نارايانا تان -٤- سوباجيا لاكشمي شاندراسيكارا اويرا -٥- ناجا لاكشمي شاندراسكاران ايرا

حكمت المحكمة بمثابة حضوري بإلزام المدعى عليهم بالتضامن والتكافل بأن يؤدوا للمدعي مبلغ ٤,٣٢٣,٣٣١,٥١ درهم «أربعة ملايين وثلاثمائة وثلاثة وعشرون ألف وثلاثمائة وواحد وثلاثون درهماً وواحد وخمسون فلساً» مع الفائدة بواقع ٥٪ من تاريخ المطالبة القضائية وحتى السداد التام على ألا تزيد الفائدة على أصل المبلغ المقضي به، وبإلزامهم بالرسوم والمصاريف وخمسمائة درهم مقابل أتعاب المحاماة.

القلم المدني

الإمارات العربية المتحدة
وزارة العدل
محكمة الشارقة الإتحادية الإبتدائية

الوطن
العدد٣٢٠٨ تاريخ١٣/٠٨/٢٠٢٠م

مذكرة تبليغ مدعى عليه (خصم مدخل) بالنشر في القضية رقم (٢٠١٩/٥٩٩٧) عمالي جزئي الشارقة

إلى المدعى عليها: (الخصم المدخل) - طارق أحمد مصطفى مسعود

حيث أن ممثل المدعى عليها (طالب الادخال): صالون شعر ولحية قد أقيمت عليه الدعوى المذكور رقمها أعلاه لدى هذه المحكمة، وطلب فيها ادخالكم كخصم مدعى عليه ويطالب فيها بعدم قبول الدعوى ضد المالك الجديدة لانتفاء صلته بالموضوع، ولزامكم بالرسوم والمصاريف ومقابل أتعاب المحاماة.

لذلك يقتضي حضورك أمام هذه المحكمة (الدائرة العمالية الجزئية الأولى) في تمام الساعة ١١ من صباح يوم ٢٠٢٠/٨/٢٦ وذلك للإجابة على الدعوى وتقديم ما لديك من بينات، وفي حالة تخلفك عن الحضور أو عدم إرسال وكيل عنك في الوقت المحدد فإن المحكمة ستباشر نظر الدعوى في غيابك.

أمين السر الدائرة العمالية الجزئية الأولى

الإمارات العربية المتحدة
وزارة العدل
محكمة الشارقة الإتحادية الإبتدائية

الوطن
العدد٣٢٠٨ تاريخ١٣/٠٨/٢٠٢٠م

إعلان مدعى عليه بالنشر لدى مكتب إدارة الدعوى محكمة الشارقة المحكمة الابتدائية المدنية الاتحادية في الدعوى رقم SHCFICIPOR2020/0003188 تجاري جزئي

الى المدعى عليه: شما سالم محمد الشيباني الكتبي، مجهول محل الاقامة، امارة الشارقة، منطقة الرفاعه فيلا رقم ٤٦٨ بالقرب من الرفاع سوبر ماركت بناء على طلب المدعي: مصرف الامارات الاسلامي ش م ع

قد رفع الدعوى المذكورة اعلاه يطالبكم بـ: بالثبوت امام عدالتكم الزام المدعى عليها بان تؤدي للمدعي مبلغ ١٥٨,٥٨٦,٧٦ درهم فقط مائة وثمانية وخمسين الف وخمسمائة وستة وثمانين درهم وستة وسبعين فلس». الزام المدعى عليها بالغرامة التأخيرية بواقع ٩٪ وذلك اعتبارا من تاريخ المطالبة وحتى السداد التام. تحميل المدعى عليها كافة الرسوم والمصاريف ومقابل اتعاب المحاماة. انت مكلف بالحضور بجلسة ٢٠٢٠/٨/١٨ امام مكتب ادارة الدعوى محكمة الشارقة المحكمة الابتدائية المدنية، مكتب رقم «مكتب مدير الدعوى رقم ٢» شخصيا او بواسطة وكيل معتمد، وتقديم مذكرة جوابية على الدعوى مرفقا بها كافة المستندات وذلك خلال مدة لا تزيد على عشرة ايام من تاريخ النشر وذلك للنظر في الدعوى المذكور رقمها اعلاه، بوصفك مدعى عليه.

حرر بتاريخ ٢٠٢٠/٨/١٢ **مدير الخدمات القضائية**

الإمارات العربية المتحدة
وزارة العدل
محكمة عجمان الإتحادية الإبتدائية

الوطن
العدد٣٢٠٨ تاريخ١٣/٠٨/٢٠٢٠م

اعلان جلسة رقم القضية AJCFICICOM2020/0000921 تجاري كلي

المدعي «ة»: البنك التجاري الدولي ش.م.ع الى المدعي عليه «أ»: عبدالرؤوف العالمية ذ.م.م العنوان: الامارات، إمارة عجمان، منطقة الراشدية ١، الجرف، شارع بلازا، المستودع م، محل رقم ٣ + ٤، هاتف رقم «٠٦٧٤٤٤١٤٩»، فاكس: ٠٦٧٤٤٤١٤٨، ص.ب: ٢٥٦٧ عجمان، البريد الالكتروني: e2store1@hotmail.com مكاني ٤٥٣٧٥٠٩٤١٠ المدعى عليه «١»: محمد اعجاز عبدالرؤوف «كفيل مديونية عبدالرؤوف العالمية ذ.م.م» العنوان: الامارات، امارة عجمان، منطقة الراشدية ١، الجرف، شارع بلازا، المستودع م، محل رقم ٣ + ٤، هاتف رقم «٠٦٧٤٤٤١٤٩»، فاكس: ٠٦٧٤٤٤١٤٨، ص.ب: ٢٥٦٧ عجمان، البريد الالكتروني: e2store1@hotmail.com مكاني ٤٥٣٧٥٠٩٤١٠ المدعى عليه «١»: محمد مقبول عبدالرؤوف «كفيل مديونية عبدالرؤوف العالمية ذ.م.م» العنوان: الامارات، امارة عجمان، منطقة الراشدية ١، الجرف، شارع بلازا، المستودع م، محل رقم ٣ + ٤، هاتف رقم «٠٦٧٤٤٤١٤٩»، فاكس: ٠٦٧٤٤٤١٤٨، ص.ب: ٢٥٦٧ عجمان، البريد الالكتروني: e2store1@hotmail.com مكاني ٤٥٣٧٥٠٩٤١٠ انت مكلف بالحضور امام الدائرة المدنية والتجارية والعمالية الكلية الاولى القاعة رقم ٨ شخصيا او بواسطة وكيلي معتمد وذلك في ٢٠٢٠/٨/٢٣ الساعة ١٠,٣٠، المجموع الاجمالي: ١,٢٠٩٤٢٣٧، وتقديم مذكرة جوابية على الدعوى مرفقا بها كافة المستندات وذلك في التاريخ الموضح للنظر في الدعوى المذكور رقمها اعلاه بوصفك المدعى عليه.

المحكمة الابتدائية المدنية

الإمارات العربية المتحدة
وزارة العدل
محكمة عجمان الإتحادية الإبتدائية

الوطن
العدد٣٢٠٨ تاريخ١٣/٠٨/٢٠٢٠م

اعلان بالنشر في الدعوى رقم ١٣٣٤ / ٢٠٢٠ تجاري جزئي محكمة دبي

الى المدعي عليه: التقنية العليا لصناعة الحديد «ش.ذ.م.م» عنوانها: الإمارات، امارة دبي، القوز الاولى مستودع ملك عقارات حكومة دبي قطعة رقم ٣٢٩- ٣٦٥، هاتف رقم: ٠٤٣٣٨٤٤٣٣، فاكس رقم ٠٤٣٣٨٤٩٥٩، هاتف متحرك رقم ٠٥٠٢٧٦٦٣١١، البريد الالكتروني hr@hitechgroup.ae نعلمكم بموجبه بأنه تم تكليفنا بمهمة الخبرة في الدعوى رقم ١٣٣٤ / ٢٠٢٠ تجاري جزئي محكمة دبي الابتدائية والمقامة ضدكم من قبل المدعية/ شركة البحيرة الوطنية للتأمين «فرع دبي»، ندعوكم بصفتكم طرفا في القضية المشار اليها اعلاه لتقديم مذكراتكم ومستنداتكم على الدعوى المقامة ضدكم والتواصل مع الخبير لاستلام نسختكم من المستندات المقدمة من الخصم وذلك خلال مهلة تنتهي الساعة ١٤,٠٠ الثانية من ظهر يوم الاربعاء الموافق ٢٠٢٠/٨/٢٦. يتم التواصل مع الخبير وارسال مستنداتكم الكترونيا على وسائل التواصل التالية، علما ان مقر وخارطة المقر متوفر على موقعنا الالكتروني WWW.mastersuae.com البريد الالكتروني: expertbassam@masters.ae، واتس اب: ٩٧١٥٥٥٧٨٧٦١، هاتف ارضي: ٩٧١٤٢٢٣٣٣٥٥، فاكس: ٩٧١٤٢٢٢٩١١٥، ص.ب: ٧١٩١ دبي، مكاني رقم: ٣٠٩٢٣٩٥٤٣٣، في حال تخلفكم عن ارسال ما لديكم من مستندات وردود متعلقة بالدعوى خلال المهلة المحددة فان الخبير سيباشر اجراءات الخبرة ويقدم تقريره للمحكمة من واقع المستندات المتاحة.

الخبير الحسابي / د. بسام عجول

إجتماع خبرة

الإمارات العربية المتحدة
وزارة العدل
محكمة عجمان الإتحادية الإبتدائية

الوطن
العدد٣٢٠٨ تاريخ١٣/٠٨/٢٠٢٠م

حضور اجتماع الخبرة في الدعوى رقم ١٨٧٧ / ٢٠٢٠ تجاري جزئي دبي

المدعى عليه الأول: كوهينور للسياحة ش.ذ.م.م
المدعى عليه الثاني: نوفل بالي فالابيل عبدالله

في الدعوى المذكورة اعلاه. بناءا على تكليف محكمة دبي، بندبي خبيرا مصرفيا في الدعوى المذكورة اعلاه المرفوعة من بنك رأس الخيمة الوطني (ش.م.ع) (المدعي) ضدكم وعليه يرجى حضوركم في جلسة الخبرة أو وكيلا معتمدا بمثلكم وتقديم ما لديكم من مستندات تخص الدعوى وذلك يوم الثلاثاء الموافق ٢٠٢٠/٨/١٨ في تمام ١:٠٠ مساءاً في مقر مكتب الخبير عبدالمجيد المرزوقي والكائن بمدينة دبي- ديرة- شارع بني ياس- بناية برج المصرف- الطابق ١٥- مكتب رقم ١٥٠٤، موبايل: ٠٥٠٦١١١٤٢١ ت: ٠٤٢٥٥٥٣٦٣، ف: ٠٤٢٥٥٥٤٣٣

الخبير المصرفي / عبدالمجيد محمد المرزوقي

دائرة التنمية الاقتصادية
DEPARTMENT OF ECONOMIC DEVELOPMENT

الوطن
العدد٣٢٠٨ تاريخ١٣/٠٨/٢٠٢٠م

إعلان تصفية شركة

نوع الشركة: شركة ذات مسؤولية محدودة
الاسم التجاري: اينوتيكس سوليوشنز ذ.م.م
عنوان الشركة: جزيرة ابوظبي، شرق ١٥ ر ٠، مبنى السيد عبدالله درويش احمد
رقم القيد في السجل الاقتصادي: CN- 2311259
التعديل الذى طرأ على الشركة
١- حل وتصفية الشركة.
٢- تعيين الساده/ ايه اي ام لتدقيق الحسابات، كمصفي قانوني للشركة بتاريخ ٢٠٢٠/٨/٩
وذلك بناء على قرار محضر الجمعية العمومية غير العادية، الموثق لدى كاتب العدل بالرقم ٢٠٥٢٠٠٣٨٣١ تاريخ التعديل ٢٠٢٠/٨/١١
فعلى كل من له حق أو اعتراض على هذا الإعلان مراجعة المصفي المعين خلال مدة ٤٥ يوما من تاريخ نشر هذا الإعلان.

إدارة التراخيص التجارية

دائرة التنمية الاقتصادية
DEPARTMENT OF ECONOMIC DEVELOPMENT

الوطن
العدد٣٢٠٨ تاريخ١٣/٠٨/٢٠٢٠م

إعلان تصفية شركة

نوع الشركة: شركة ذات مسؤولية محدودة
الاسم التجاري: جراند لإدارة الفنادق والشقق الفندقية ذ.م.م
عنوان الشركة: أبوظبي، شارع السلام، مبنى- بناية الشيخ/ سلطان بن سرور الظاهري
رقم القيد في السجل الاقتصادي: CN- 2239434
التعديل الذى طرأ على الشركة
١- حل وتصفية الشركة.
٢- تعيين الساده/ اكتيف دايريكتوري للتدقيق- شركة الشخص الواحد ذ م م، كمصفي قانوني للشركة بتاريخ ٢٠٢٠/٧/٢٦
وذلك بناء على قرار محضر الجمعية العمومية غير العادية، الموثق لدى كاتب العدل بالرقم ٢٠٠٥٠٠٧٥١٠ تاريخ التعديل ٢٠٢٠/٨/١٢
فعلى كل من له حق أو اعتراض على هذا الإعلان مراجعة المصفي المعين خلال مدة ٤٥ يوما من تاريخ نشر هذا الإعلان.

إدارة التراخيص التجارية

دائرة التنمية الاقتصادية
DEPARTMENT OF ECONOMIC DEVELOPMENT

الوطن
العدد٣٢٠٨ تاريخ١٣/٠٨/٢٠٢٠م

إعلان

تعلن دائرة التنمية الاقتصادية بأن السادة:

ملحمة باب كريستال

رخصة رقم CN-1741355 قد تقدموا إلينا بطلب:

❖ الغاء رخصة

فعلى كل من له حق أو اعتراض على هذا الإعلان مراجعة دائرة التنمية الاقتصادية خلال أسبوع من تاريخ نشر هذا الإعلان وإلا فإن الدائرة غير مسؤولة عن أي حق أو دعوى بعد انقضاء هذه المدة حيث ستستكمل الإجراءات المطلوبة.

قطاع الشؤون التجارية - أبوظبي

دائرة التنمية الاقتصادية
DEPARTMENT OF ECONOMIC DEVELOPMENT

الوطن
العدد٣٢٠٨ تاريخ١٣/٠٨/٢٠٢٠م

إعلان تصفية شركة

نوع الشركة: شركة ذات مسؤولية محدودة
الاسم التجاري: شركة فورت للإنشاءات العامة- ذ م م
عنوان الشركة: العين- منطقة الصناعية- بناية- ورثة/ علي عبيد الرويضي الظاهري
رقم القيد في السجل الاقتصادي: CN-1132070
التعديل الذى طرأ على الشركة
١- حل وتصفية الشركة.
٢- تعيين الساده/ الدره للمراجعة والتدقيق «سليمان احمد سالم»، كمصفي قانوني للشركة بتاريخ ٢٠٢٠/٦/١٤
وذلك بناء على قرار محضر الجمعية العمومية غير العادية، الموثق لدى كاتب العدل بالرقم ٢٠٥٠٠٠٧٧٢٩ تاريخ التعديل ٢٠٢٠/٨/١١
فعلى كل من له حق أو اعتراض على هذا الإعلان مراجعة المصفي المعين خلال مدة ٤٥ يوما من تاريخ نشر هذا الإعلان.

إدارة التراخيص التجارية

فقدان جواز سفر

الوطن
العدد٣٢٠٨ تاريخ١٣/٠٨/٢٠٢٠م

فقد جواز سفر باسم: انجليتا دايوان اوسان، جنسيته: الفلبين، ورقم الجواز: P2448752A، فالرجاء على من يجده تسليمه لأقرب مركز شرطة.

فقدان جواز سفر

الوطن
العدد٣٢٠٨ تاريخ١٣/٠٨/٢٠٢٠م

فقد جواز سفر باسم: محمد سكندر شاه محمد، جنسيته: باكستان، ورقم الجواز: 5301231، فالرجاء على من يجده تسليمه لأقرب مركز شرطة.

فقدان جواز سفر

الوطن
العدد٣٢٠٨ تاريخ١٣/٠٨/٢٠٢٠م

فقد جواز سفر باسم: شيلالين اتيس اجان، جنسيته: الفلبين، ورقم الجواز: A9378357P، فالرجاء على من يجده تسليمه لأقرب مركز شرطة.

فقدان جواز سفر

الوطن
العدد٣٢٠٨ تاريخ١٣/٠٨/٢٠٢٠م

فقد جواز سفر باسم: بيفيرلي كاتيان بونا، جنسيته: الفلبين، ورقم الجواز: B2163772P، فالرجاء على من يجده تسليمه لأقرب مركز شرطة.

إعلانات

الوطن
العدد٣٢٠٨ تاريخ١٢/٠٨/٢٠٢٠م

الإمارات العربية المتحدة
وزارة الاقتصاد

نموذج إعلان النشرعن التجديد

تعلن إدارة العلامات التجارية عن تقدم وكيل التسجيل / المالك : السيد / كريسانثوس ثيودوسيو
وعنوانة: ، قبرص، ص.ب. 53711، شارع اندوركلياس 4007، هاتف: 00357258113432، فاكس: 0035725811438

بنشر طلب تجديد مدة الحماية للعلامة التجارية التالية: والمسجلة تحت الرقم: 161451

المودعة بالرقم: 154538 بتاريخ: 2011/12/15

باسم: السيد / كريسانثوس ثيودوسيو

صورة العلامة:

Reino Classic

وستظل الحماية نافذة المفعول لمدة عشر سنوات أخرى اعتباراً من تاريخ 2021/03/20

الوطن
العدد٣٢٠٨ تاريخ١٣/٠٨/٢٠٢٠م

الإمارات العربية المتحدة
وزارة الاقتصاد

نموذج إعلان النشر

تعلن إدارة العلامات التجارية عن تقدم وكيل التسجيل / المالك : شركة الامارات الوطنية للأغذية ذ.م.م
طلب لتسجيل بيانات العلامة التجارية :
AL SALWA – السلوى
المودعة بالرقم : ٣٢٥٥٧٠ بتاريخ : ٢٠٢٠/٠٢/١٢
بيانات الأولوية :
باسم : شركة الامارات الوطنية للأغذية ذ.م.م
الموطن : طريق دبي العين – مخرج رقم ٢٩ – الهباب جبل علي
وذلك لتمييز السلع أو الخدمات الواقعة بالفئة : ٢٩
لحوم دواجن مفتوحة وخالية من العظام – وقطع من لحوم الدواجن مكسوة بالخبز – ولحوم الدواجن المتفتقة – و شرائح من لحوم الدواجن – وشطائر من لحوم الدواجن المقلية والمشوية المغلفة (البرجر) وبرجر من لحوم الدواجن – ووصلات فخذية من لحوم الدواجن– وشرائح اصبعية رخوة ومعالجة بالبهارات – وكرات من لحوم الدواجن المكسوة بفتات الخبز – وشرائح من لحوم الدواجن مشوية مع الضلوع ومكسوة بفتات الخبز – ولحوم دواجن مفتوحة وخالية من العظام ومحضرة من مناطق متنوعة بالجسم (نقانق للاطفال) والنقانق المدخنة المعالجة بالتوابل (المارتاديلا) ونقانق من نوع السلامي والفطائر المحضرة من الكبد – والفطائر المحضرة من لحوم الدواجن المتبلة (الساميوسا) ومضافات البيتزا وصدور دواجن مدخنة وصدور دواجن مطبوخة في قوالب – وقطع من نقانق الدواجن شبه الجافة (الكابانوسي) ونبائح دواجن كاملة محقنة بالبهارات أو مدخنة أو معالجة بالطهي وارجل الدواجن المعالجة بالماء المالح أو مرق التخليل – وافخاذ ومنتجات اخرى من الدواجن .
وصف العلامة : علامة على شكل شمس مشرقة لون برتقالي ومن الداخل لون اصفر – في المنتصف دجاجة كحلي ولون أخضر من الاسفل مع كلمة السلوى باللون الكحلي وكلمة AL SALWA باللون الكحلي باللغة الانكليزية.
الاشتراطات : فعلى من لديه إعتراض علي ذلك أن يتقدم به مكتوبا لإدارة العلامات التجارية في وزارة الإقتصاد أو إرساله بالبريد المسجل ، وذلك خلال ٣٠ يوما من تاريخ إصدار هذا الإعلان.
صورة العلامة :

الوطن
العدد٣٢٠٨ تاريخ١٢/٠٨/٢٠٢٠م

الإمارات العربية المتحدة
وزارة الاقتصاد

نموذج إعلان النشرعن التجديد

تعلن إدارة العلامات التجارية عن تقدم وكيل التسجيل / المالك : السيد / كريسانثوس ثيودوسيو
وعنوانة: ، قبرص، ص.ب. 53711، شارع اندوركلياس 4007، هاتف: 00357258113432، فاكس: 0035725811438

بنشر طلب تجديد مدة الحماية للعلامة التجارية التالية: والمسجلة تحت الرقم: 154541

المودعة بالرقم: 154541 بتاريخ: 2012/03/05

باسم: السيد / كريسانثوس ثيودوسيو

صورة العلامة:

KING'S CLUB CT RED

وستظل الحماية نافذة المفعول لمدة عشر سنوات أخرى اعتباراً من تاريخ 2021/03/20

الوطن
العدد٣٢٠٨ تاريخ١٣/٠٨/٢٠٢٠م

الإمارات العربية المتحدة
وزارة الاقتصاد

نموذج إعلان النشر

تعلن إدارة العلامات التجارية عن تقدم وكيل التسجيل / المالك : الاماراتية للتجارة العبايات والشيل
طلب لتسجيل بيانات العلامة التجارية: حور HOOR
المودعة بالرقم: 333362 بتاريخ: 2020/08/03
بيانات الأولوية:
باسم: الاماراتية لتجارة العبايات والشيل
الموطن: الشارقة - مويلح - خلف شارع الشيخ محمد بن زايد
صورة العلامة:

HooR حور

وذلك لتمييز السلع أو الخدمات الواقعة بالفئة: 3
مستحضرات تبييض الأقمشة ومواد أخرى تستعمل في غسل وكي الملابس، مستحضرات تنظيف وصقل وجلي وكشط، صابون، عطور وزيوت عطرية، مستحضرات تجميل، غسول (لوشن) للشعر، منظفات أسنان.
وصف العلامة: عبارة عن شكل مربع مكتوب بداخله كلمة حور باللغة العربية باللون الاسود وكلمة HOOR باللغة الاجليزية باللون الاسود
الاشتراطات: فعلى من لديه إعتراض علي ذلك أن يتقدم به مكتوبا لإدارة العلامات التجارية في وزارة الإقتصاد أو إرساله بالبريد المسجل ، وذلك خلال 30يوما من تاريخ إصدار هذا الإعلان

الوطن
العدد٣٢٠٨ تاريخ١٣/٠٨/٢٠٢٠م

الإمارات العربية المتحدة
وزارة الاقتصاد

نموذج إعلان النشرعن التجديد

تعلن إدارة العلامات التجارية عن تقدم وكيل التسجيل / المالك : السيد / كريسانثوس ثيودوسيو
وعنوانة: ، قبرص، ص.ب. 53711، شارع اندوركلياس 4007، هاتف: 00357258113432، فاكس: 0035725811438

بنشر طلب تجديد مدة الحماية للعلامة التجارية التالية: والمسجلة تحت الرقم: 154542

المودعة بالرقم: 154542 بتاريخ: 2012/03/05

باسم: السيد / كريسانثوس ثيودوسيو

صورة العلامة:

GOLDEN STATE

وستظل الحماية نافذة المفعول لمدة عشر سنوات أخرى اعتباراً من تاريخ 2021/03/20

الوطن
العدد٣٢٠٨ تاريخ١٣/٠٨/٢٠٢٠م

الإمارات العربية المتحدة
وزارة الاقتصاد

نموذج إعلان النشرعن التجديد

تعلن إدارة العلامات التجارية عن تقدم وكيل التسجيل / المالك : السيد / كريسانثوس ثيودوسيو
وعنوانة: ، قبرص، ص.ب. 53711، شارع اندوركلياس 4007، هاتف: 00357258113432، فاكس: 0035725811438

بنشر طلب تجديد مدة الحماية للعلامة التجارية التالية: والمسجلة تحت الرقم: 154543

المودعة بالرقم: 154543 بتاريخ: 2012/03/05

باسم: السيد / كريسانثوس ثيودوسيو

صورة العلامة:

وستظل الحماية نافذة المفعول لمدة عشر سنوات أخرى اعتباراً من تاريخ 2021/03/20

الوطن
العدد٣٢٠٨ تاريخ١٣/٠٨/٢٠٢٠م

الإمارات العربية المتحدة
وزارة الاقتصاد

نموذج إعلان النشر

تعلن إدارة العلامات التجارية عن تقدم وكيل التسجيل / المالك : الاماراتية للتجارة العبايات والشيل
طلب لتسجيل بيانات العلامة التجارية: حور HOOR
المودعة بالرقم: 333363 بتاريخ: 2020/08/03
بيانات الأولوية:
باسم: الاماراتية لتجارة العبايات والشيل
الموطن: الشارقة - مويلح - خلف شارع الشيخ محمد بن زايد
صورة العلامة:

HooR حور

وذلك لتمييز السلع أو الخدمات الواقعة بالفئة: 35
تجارة عامة
وصف العلامة: عبارة عن شكل مربع مكتوب بداخله كلمة حور باللغة العربية باللون الاسود وكلمة HOOR باللغة الاجليزية باللون الاسود
الاشتراطات: فعلى من لديه إعتراض علي ذلك أن يتقدم به مكتوبا لإدارة العلامات التجارية في وزارة الإقتصاد أو إرساله بالبريد المسجل ، وذلك خلال 30يوما من تاريخ إصدار هذا الإعلان

الوطن
العدد٣٢٠٨ تاريخ١٣/٠٨/٢٠٢٠م

الإمارات العربية المتحدة
وزارة الاقتصاد

نموذج إعلان النشرعن التجديد

تعلن إدارة العلامات التجارية عن تقدم وكيل التسجيل / المالك : السيد / كريسانثوس ثيودوسيو
وعنوانة: ، قبرص، ص.ب. 53711، شارع اندوركلياس 4007، هاتف: 00357258113432، فاكس: 0035725811438

بنشر طلب تجديد مدة الحماية للعلامة التجارية التالية: والمسجلة تحت الرقم: 154544

المودعة بالرقم: 154544 بتاريخ: 2012/03/05

باسم: السيد / كريسانثوس ثيودوسيو

صورة العلامة:

وستظل الحماية نافذة المفعول لمدة عشر سنوات أخرى اعتباراً من تاريخ 2021/03/20

الوطن
العدد٣٢٠٨ تاريخ١٣/٠٨/٢٠٢٠م

الإمارات العربية المتحدة
وزارة الاقتصاد

نموذج إعلان النشر

تعلن إدارة العلامات التجارية عن تقدم وكيل التسجيل / المالك : الاماراتية للتجارة العبايات والشيل
طلب لتسجيل بيانات العلامة التجارية: حور HOOR
المودعة بالرقم: 333364 بتاريخ: 2020/08/03
بيانات الأولوية:
باسم: الاماراتية لتجارة العبايات والشيل
الموطن: الشارقة - مويلح - خلف شارع الشيخ محمد بن زايد
صورة العلامة:

HooR حور

وذلك لتمييز السلع أو الخدمات الواقعة بالفئة: 25
ملابس، أحذية، قبعات
وصف العلامة: عبارة عن شكل مربع مكتوب بداخله كلمة حور باللغة العربية باللون الاسود وكلمة HOOR باللغة الاجليزية باللون الاسود
الاشتراطات: فعلى من لديه إعتراض علي ذلك أن يتقدم به مكتوبا لإدارة العلامات التجارية في وزارة الإقتصاد أو إرساله بالبريد المسجل ، وذلك خلال 30يوما من تاريخ إصدار هذا الإعلان

الوطن
العدد٣٢٠٨ تاريخ١٣/٠٨/٢٠٢٠م

الإمارات العربية المتحدة
وزارة الاقتصاد

نموذج إعلان النشرعن التجديد

تعلن إدارة العلامات التجارية عن تقدم وكيل التسجيل / المالك : السيد / كريسانثوس ثيودوسيو
وعنوانة: ، قبرص، ص.ب. 53711، شارع اندوركلياس 4007، هاتف: 00357258113432، فاكس: 0035725811438

بنشر طلب تجديد مدة الحماية للعلامة التجارية التالية: والمسجلة تحت الرقم: 154545

المودعة بالرقم: 154545 بتاريخ: 2012/03/05

باسم: السيد / كريسانثوس ثيودوسيو

صورة العلامة:

وستظل الحماية نافذة المفعول لمدة عشر سنوات أخرى اعتباراً من تاريخ 2021/03/20

دولة الإمارات العربية المتحدة
وزارة العدل - الشئون الفنية والتعاون الدولي
إدارة الكاتب العدل والتصديقات - الشارقة
الوطن
العدد٣٢٠٨ تاريخ١٣/٠٨/٢٠٢٠م

انذار تكليف بالوفاء رقم ١٦٩٢ / ٢٠٢٠

المنذرة: حسن محمد محمود غانم، مصري الجنسية
عنوانه المختار: مكتب جهاد سعيد علي بن ساحوه السويدي للمحاماة والاستشارات القانونية، الشارقة، التعاون، برج اساس، مكتب رقم ٦٠٢، هاتف رقم: ٠٥٠٧٨٦٣٦٣٩، بوكالة المحامي/ جهاد سعيد بن ساحوه بموجب الوكالة رقم «٣١١٦ / ٢٠٢٠» وينوب عنه الاستاذ/ مدثر محمد فضل عبدالصاديق بموجب الوكالة رقم «SH20191119D32751»
ضد المنذر اليهم: ١) محمود لالعاب الاطفال ٢) محمود علي عبدالوهاب علي عبدالله- مصري الجنسية، العنوان: امارة عجمان، شارع الكورنيش، مقابل فندق كمنسكي، بناية دائرة الموارد البشرية، الرقابة المالية ومؤسسة حماية الاسرة والطفل، مدخل B، هاتف رقم ٠٥٦٩٧٤٧٧٦٦ - ٠٥٥١٤٢٩٥٥٠ - ٠٥٠٣٩٣٤٧٤٥
الموضوع انذار تكليف بالسداد لمبلغ وقدره ١٢٧،٥٠٠ الف درهم «مائة سبعة وعشرون الف وخمسمائة درهم» نحن مكتب جهاد سعيد علي بن ساحوه للمحاماة والاستشارات القانونية نمثل السادة/ حسن محمد محمود غانم ويشار اليها فيما بعد «المنذر» وبناء على طلبه فاننا نخطركم بالاتي: ١- بتاريخ ٢٠١٩/١٠/١ سلم المنذر اليه الثاني المنذر الشيك رقم ١٨٧ المسحوب على بنك ام القيوين بمبلغ ٣٦،٧٧٠ درهم «ستة وثلاثون الف وسبعمائة وسبعون درهم» صادر من حساب المنذر اليها الاولى وموقع عليه من قبل المنذر اليه الثاني. ٢- وبتاريخ ٢٠١٩/١١/١٥ سلم المنذر اليه الثاني المنذر الشيك رقم ١٨٨ المسحوب على بنك ام القيوين بمبلغ ٣٣،٤٣٠ درهم «ثلاثة وثلاثون الف واربعمائة وثلاثون درهم» صادر من حساب المنذر اليها الاولى وموقع عليه من قبل المنذر اليه الثاني. ٣- وبتاريخ ٢٠١٩/١٢/٢٥ سلم المنذر اليه الثاني المنذر الشيك رقم ١٨٩ المسحوب على بنك ام القيوين بمبلغ ٥٧،٣٠٠ درهم «سبعة وخمسون الف وثلاثمائة درهم درهم» صادر من حساب المنذر اليها الاولى وموقع عليه من قبل المنذر اليه الثاني.

المسلسل	رقم الشيك	المبلغ	التاريخ	البنك المسحوب عليه الشيك	سبب الرفض
١	١٨٧	٣٦،٧٧٠	٢٠١٩/١٠/١	بنك أم القيوين	اغلاق الحساب
٢	١٨٨	٣٣،٤٣٠	٢٠١٩/١١/١٥	بنك أم القيوين	اغلاق الحساب
٣	١٨٩	٥٧،٣٠٠	٢٠١٩/١٢/٢٥	بنك أم القيوين	اغلاق الحساب

٤- وعند تقديم الشيكات المذكورة اعلاه الى البنك المذكور اعيدوا دون صرف لاغلاق الحساب من قبل المنذر اليه الثاني. ٥) طالب المنذر المنذر اليه الثاني بسداد المبلغ المذكور اعلاه وقدره ١٢٧،٥٠٠ درهم «مائة وسبعة وعشرون الف وخمسمائة درهم» الا انه امتنع عن السداد دون سبب او اي مسوغ قانوني فاصبح ذمتهم مشغولة بهذا المبلغ لصالح المنذر/ لذلك: فانه وبموجب هذا الانذار ينذر المنذر المنذر اليهم بدفع المبلغ المترصد في ذمتهم والبالغ قدره ١٢٧،٥٠٠ درهم «مائة وسبعة وعشرون الف وخمسمائة درهم» خلال ٥ ايام من تاريخ استلام هذا الانذار القانوني وفي حالة اخفاقكم في السداد سوف نقوم باتخاذ كافة الاجراءات القانونية ضدكم بالنيابة عن المنذر، وجميع الحقوق محفوظة لموكلنا.
المنذر بوكالة المحامي/ جهاد سعيد بن ساحوه
وينوب عنه الاستاذ/ مدثر محمد فضل عبدالصادق **الكاتب العدل**

الإمارات العربية المتحدة
وزارة الاقتصاد
الوطن
العدد٣٢٠٨ تاريخ١٣/٠٨/٢٠٢٠م

إعلان شطب قيد

تعلن وزارة الاقتصاد بأن السادة/ شركة جولي بي بوكس اكسبريس برايفت ليمتد فرع، الجنسية: سنغافورة قد تقدمت بطلب شطب قيد فرع الشركة في إمارة دبي «العنوان: السطوة- دبي - الصايغ ٢» ص.ب: ٤١٤٦٨٩ والمقيدة تحت رقم (٥١٦٠) في سجل الشركات الاجنبية في الوزارة.
وتنفيذا لاحكام القانون الاتحادي رقم ٢ لسنة ٢٠١٥ في شأن الشركات التجارية وتعديلاته والقرار الوزاري رقم ٣٧٧ لسنة ٢٠١٠م في شأن اعتماد دليل اجراءات الترخيص لفروع ومكاتب المنشآت المؤسسة بالخارج والمناطق الحرة بالدولة.
يرجى من السادة اصحاب الحق في الاعتراض ان يتقدموا باعتراضهم الى الوزارة في ميعاد لا يتجاوز شهر من تاريخ النشر على العنوان التالي:
وزارة الاقتصاد
إدارة التسجيل التجاري
ص.ب: 3625 دبي

الوطن
العدد٣٢٠٨ تاريخ١٢/٠٨/٢٠٢٠م

فقدان شهادة أسهم

فقد المدعو / بدر على سعيد عبدالله الكيومي شهادة اسهم صادره من الشركة العالمية القابضة عدد الاسهم : ١٢٠٠ سهم رقم الشهادة اسماك ١٧٢٢٣١٦ على من يجدها الاتصال على الرقم: ٠٥٥٣٣٣٦٦٠٠

الوطن
العدد٣٢٠٨ تاريخ١٣/٠٨/٢٠٢٠م

فقدان جواز سفر

فقد جواز سفر باسم: اسورو سامبات بيريرا موثوثانتريج: جنسيته: سيرلانكا، ورقم الجواز: 3132524N، فالرجاء على من يجده تسليمه لأقرب مركز شرطة.

فـقـدان شهـادة أسهـم

فقدت شهادة أسهم تحمل رقم (1078432) والمسجلة باسم المدعو/ احمد عبدالله سالم بن حارب السويدي - الإمارات - وصادرة من مصرف أبوظبي الإسلامي - عددها (151 سهم).
من يجدها الاتصال على رقم:
0505910333

دائرة التنمية الاقتصادية
DEPARTMENT OF ECONOMIC DEVELOPMENT
الوطن
العدد٣٢٠٨ تاريخ١٣/٠٨/٢٠٢٠م

إعلان

تعلن دائرة التنمية الاقتصادية بأن السادة:
بايل مارك للاساسات
رخصة رقم CN-2019679 قد تقدموا إلينا بطلب:
تعديل الشركاء تنازل وبيع/ إضافة محمد سمير محمد البسيوني ٤٩٪
تعديل الشركاء تنازل وبيع/ مصبح هلال راشد بالبريم الكعبي من مالك إلى شريك
تعديل نسب الشركاء/ مصبح هلال راشد بالبريم الكعبي من ١٠٠٪ إلى ٥١٪
تعديل شكل قانوني/ من مؤسسة فردية إلى شركة ذات مسؤولية محدودة
تعديل إسم تجاري من/ بايل مارك للاساسات PILE MARK FOUNDATION إلى بايل مارك للاساسات ذ.م.م PILE MARK FOUNDATION L.L.C
فعلى كل من له حق أو اعتراض على هذا الإعلان مراجعة دائرة التنمية الاقتصادية خلال أربعة عشر يوما من تاريخ نشر هذا الإعلان وإلا فإن الدائرة غير مسؤولة عن أي حق أو دعوى بعد انقضاء هذه المدة حيث ستستكمل الإجراءات المطلوبة.
قطاع الشؤون التجارية - أبوظبي

دولة الامارات العربية المتحدة
وزارة الاقتصاد / إدارة العلامات التجارية
إعلان عن انتقال ملكية علامة تجارية
يعلن قسم العلامات التجارية عن تقدم الوكيل سابا وشركاهم – تي ام بي بطلب نقل ملكية العلامة التجارية التالية:
MELLOW YELLOW
رقم الطلب : 92032 رقم تسجيل العلامة : 90643
تاريخ الطلب :2007/03/21 تاريخ التسجيل : 2008/07/20
المستخدمة لتمييز البضائع / الخدمات / المنتجات التالية:
الجلود و تقاليد الجلود؛ جلود الحيوانات الطبيعية؛ غير المدبوغة و الجلود الخام، الحقائب الكبيرة للثياب و حقائب السفر، الشماسي و المظلات و عصي المشي، السياط و أطقم الخيل والسروج؛ المحافظ ؛ الجزادين غير المصنوعة من معادن ثمينة؛ حقائب اليد، حقائب الظهر، حقائب التسوق مع عجلات؛ الحقائب الخاصة بالمتسلقين، حقائب التخييم، حقائب السفر، حقائب الشاطئ، الحقائب المدرسية؛ علب الماكياج (فارغة)؛ الاطواق و الاغطية الجلدية للحيوانات؛ حقائب التسوق الشبكية و حقائب التسوق؛ الحقائب او الاكياس (الظروف و الأكياس) الجلدية، للرزم، في الفئة 18.
تاريخ ورقم الجريدة الرسمية التي نشر بها إعلان تسجيل العلامة :
العدد 188 - مايو، 2018
اسم مالك العلامة المتنازل: شركة/ برونو فان غافيه
اسم المتنازل لـه: شركة / ميللو يللو (سينغابور) بي تي إي. ال تي دي.
مهنته : الصناعة جنسيته : سنغافورة
عنوانه ومحل اقامتـه : 51 ايه نيل رود، سينغافورة (088829)، سنغافورة
تاريخ انتقال الملكيـة:2012/04/20 تاريخ التأشير في السجل:2013/04/09

دولة الامارات العربية المتحدة
وزارة الاقتصاد / إدارة العلامات التجارية
إعلان عن انتقال ملكية علامة تجارية
يعلن قسم العلامات التجارية عن تقدم الوكيل سابا وشركاهم – تي ام بي بطلب نقل ملكية العلامة التجارية التالية:
MELLOW YELLOW
رقم الطلب : 92033 رقم تسجيل العلامة : 90625
تاريخ الطلب :2007/03/21 تاريخ التسجيل : 2008/07/17
المستخدمة لتمييز البضائع / الخدمات / المنتجات التالية:
الملابس، البسة القدم، اغطية الرأس؛ القمصان؛ الملابس المصنوعة من الجلود او تقاليدها؛ الأحزمة؛ الفراء (ملابس)؛ القفازات (ملابس)؛ الوشاحات؛ ربطات العنق؛ الجوارب الطويلة؛ الجوارب؛ الجوارب القصيرة؛ احذية الشاطئ، احذية الرياضة و التزلج على الجليد؛ مناديل الطعام القماشية للأطفال؛ الملابس التحتية، في الفئة 25
تاريخ ورقم الجريدة الرسمية التي نشر بها إعلان تسجيل العلامة :
العدد 188 - مايو، 2018
اسم مالك العلامة المتنازل: شركة/ برونو فان غافيه
اسم المتنازل لـه: شركة / ميللو يللو (سينغابور) بي تي إي. ال تي دي.
مهنته : الصناعة جنسيته : سنغافورة
عنوانه ومحل اقامتـه : 51 ايه نيل رود، سينغافورة (088829)، سنغافورة
تاريخ انتقال الملكيـة:2012/04/20 تاريخ التأشير في السجل:2013/04/09

دولة الامارات العربية المتحدة
وزارة الاقتصاد / إدارة العلامات التجارية
إعلان عن انتقال ملكية علامة تجارية
يعلن قسم العلامات التجارية عن تقدم الوكيل سابا وشركاهم – تي ام بي بطلب نقل ملكية العلامة التجارية التالية:
VIATRIS
رقم الطلب : 47796 رقم تسجيل العلامة : 40491
تاريخ الطلب :2002/05/26 تاريخ التسجيل : 2003/05/21
المستخدمة لتمييز البضائع / الخدمات / المنتجات التالية:
الخدمات لمتعلقة بالمجالات العلمية والتكنولوجية وكذالك خدمات الأبحاث والتصانم والتطوير المتعددة بها خدمات التحليل والابحاث الصناعية في الفئة 42.
تاريخ ورقم الجريدة الرسمية التي نشر بها إعلان تسجيل العلامة :
العدد 20 - ديسمبر، 2002
اسم مالك العلامة المتنازل: شركة/ ميدا فارما جي ام بي اتش اند كو. كيه جي
اسم المتنازل لـه: شركة / مايلان انك.
مهنته : الصناعة جنسيته : الولايات المتحدة الاميركية
عنوانه ومحل اقامتـه : 1000 ميلان بوليفارد كانونسبرغ، بنسلفانيا 15317، الولايات المتحدة الاميركية
تاريخ انتقال الملكيـة:2019/10/30 تاريخ التأشير في السجل:2019/12/24

دولة الامارات العربية المتحدة
وزارة الاقتصاد / إدارة العلامات التجارية
إعلان عن انتقال ملكية علامة تجارية
يعلن قسم العلامات التجارية عن تقدم الوكيل سابا وشركاهم – تي ام بي بطلب نقل ملكية العلامة التجارية التالية:
XEGAFRI
رقم الطلب : 230583 رقم تسجيل العلامة :
تاريخ الطلب :2015/04/08 تاريخ التسجيل : 2016/10/11
المستخدمة لتمييز البضائع / الخدمات / المنتجات التالية:
منتجات صيدلانية لعلاج السرطان في الفئة 05.
تاريخ ورقم الجريدة الرسمية التي نشر بها إعلان تسجيل العلامة :
العدد 211 - ابريل، 2020
اسم مالك العلامة المتنازل: شركة/ كلوفيس انكولوجي، انك.
اسم المتنازل لـه: شركة / سيلجين كار ال آل سي
مهنته : الصناعة جنسيته : برمودا
عنوانه ومحل اقامتـه : أيه أو أن هاوس، 30 وودبورن أفينيو، بيمبروك أتش أم 08، برمودا
تاريخ انتقال الملكيـة:2019/07/19 تاريخ التأشير في السجل:2020/04/06

دولة الامارات العربية المتحدة
وزارة الاقتصاد / إدارة العلامات التجارية
إعلان عن انتقال ملكية علامة تجارية
يعلن قسم العلامات التجارية عن تقدم الوكيل سابا وشركاهم – تي ام بي بطلب نقل ملكية العلامة التجارية التالية:
SUR LA ROUTE
رقم الطلب : 278269 رقم تسجيل العلامة :
تاريخ الطلب :2017/08/17 تاريخ التسجيل : 2018/05/30
المستخدمة لتمييز البضائع / الخدمات / المنتجات التالية:
مستحضرات تبييض ا لأقمشة ومواد أخرى تستعمل في غسل وكي الملابس، مستحضرات تنظيف وصقل وجلي وكشط، صابون، عطور وزيوت عطرية، مستحضرات تجميل، غسول (لوشن) للشعر، منظفات أسنان، في الفئة 3.
تاريخ ورقم الجريدة الرسمية التي نشر بها إعلان تسجيل العلامة :
العدد 186 - ابريل، 2018
اسم مالك العلامة المتنازل: شركة/ كارولين ثيروفيل
اسم المتنازل لـه: شركة / لويس فيتون مالليوتير
مهنته : الصناعة جنسيته : فرنسا
عنوانه ومحل اقامتـه : 2 رو دو بونت - نيوف 75001 باريس, فرنسا
تاريخ انتقال الملكيـة:2018/05/11 تاريخ التأشير في السجل:2020/03/04

دولة الامارات العربية المتحدة
وزارة الاقتصاد / إدارة العلامات التجارية
إعلان عن انتقال ملكية علامة تجارية
يعلن قسم العلامات التجارية عن تقدم الوكيل سابا وشركاهم – تي ام بي بطلب نقل ملكية العلامة التجارية التالية:
napco Club نابكو كلوب
رقم الطلب : 26121 رقم تسجيل العلامة : 21149
تاريخ الطلب :1998/04/15 تاريخ التسجيل : 1999/06/02
المستخدمة لتمييز البضائع / الخدمات / المنتجات التالية:
المناديل الورقية، المناديل الصحية الورقية، ورق التواليت، ورق المطبخ، أكياس النفايات البلاستيكية، أكياس خفظ الأطعمة وخفنظ الأطفال والواقعة في الفئة رقم 16.
تاريخ ورقم الجريدة الرسمية التي نشر بها إعلان تسجيل العلامة :
العدد 0 - 0
اسم مالك العلامة المتنازل: شركة/ نابكو للمنتوجات الاستهلاكية
اسم المتنازل لـه: شركة / الشركة الوطنية لمنتوجات الورق ذات مسؤولية محدودة ذ.م.م.
مهنته : الصناعة جنسيته : السعودية
عنوانه ومحل اقامتـه : الدمام، طريق الدمام الخبر، المنطقة الصناعية، السعودية
تاريخ انتقال الملكيـة:2017/08/22 تاريخ التأشير في السجل:2018/10/14

دولة الامارات العربية المتحدة
وزارة الاقتصاد / إدارة العلامات التجارية
إعلان عن انتقال ملكية علامة تجارية
يعلن قسم العلامات التجارية عن تقدم الوكيل سابا وشركاهم – تي ام بي بطلب نقل ملكية العلامة التجارية التالية:

رقم الطلب : 34817 رقم تسجيل العلامة : 27625
تاريخ الطلب :2000/02/07 تاريخ التسجيل : 2001/02/27
المستخدمة لتمييز البضائع / الخدمات / المنتجات التالية:
الملابس ، البسة القدم ، أغطية الراس في الفئة 25
تاريخ ورقم الجريدة الرسمية التي نشر بها إعلان تسجيل العلامة :
العدد 187 - ابريل، 2018
اسم مالك العلامة المتنازل: شركة/ ام سي اس ايطاليا اس. بي. ايه
اسم المتنازل لـه: شركة / كافالير براندز أس.أيه.أر.إل.
مهنته : الصناعة جنسيته : لوكسمبورغ
عنوانه ومحل اقامتـه : 6 ريو ديكس، ال- 1417 لوكسمبورغ لوكسمبورغ
تاريخ انتقال الملكيـة: تاريخ التأشير في السجل:2017/10/29

دولة الامارات العربية المتحدة
وزارة الاقتصاد / إدارة العلامات التجارية
إعلان عن انتقال ملكية علامة تجارية
يعلن قسم العلامات التجارية عن تقدم الوكيل سابا وشركاهم – تي ام بي بطلب نقل ملكية العلامة التجارية التالية:
VIATRIS
رقم الطلب : 47795 رقم تسجيل العلامة : 39236
تاريخ الطلب :2002/05/26 تاريخ التسجيل : 2003/05/05
المستخدمة لتمييز البضائع / الخدمات / المنتجات التالية:
المستحضرات الصيدلية والبيطرية والصحية، مواد الحمية المعدة للاستعمال الطبي، اغذية الاطفال، اللصوق الطبية ومواد التضميد، المواد الخاصة بحشو الاسنان والشمع الطبي، المطهرات ، المستحضرات المستعملة في ابادة الهوام والحيوانات والحشرات الضارة والفطريات والاعشاب الضارة في الفئة 05.
تاريخ ورقم الجريدة الرسمية التي نشر بها إعلان تسجيل العلامة :
العدد 18 - اكتوبر، 2002
اسم مالك العلامة المتنازل: شركة/ ميدا فارما جي ام بي اتش اند كو. كيه جي
اسم المتنازل لـه: شركة / مايلان انك.
مهنته : الصناعة جنسيته : الولايات المتحدة الاميركية
عنوانه ومحل اقامتـه : 1000 ميلان بوليفارد كانونسبرغ، بنسلفانيا 15317، الولايات المتحدة الاميركية
تاريخ انتقال الملكيـة:2019/10/30 تاريخ التأشير في السجل:2019/12/24

دولة الامارات العربية المتحدة
وزارة الاقتصاد / إدارة العلامات التجارية
إعلان عن انتقال ملكية علامة تجارية
يعلن قسم العلامات التجارية عن تقدم الوكيل سابا وشركاهم – تي ام بي بطلب نقل ملكية العلامة التجارية التالية:

رقم الطلب : 78681 رقم تسجيل العلامة : 82270
تاريخ الطلب :2006/03/18 تاريخ التسجيل : 2007/06/18
المستخدمة لتمييز البضائع / الخدمات / المنتجات التالية:
خدمات ادارة الشؤون العقارية؛ خدمات تطوير العقارات؛ خدمات التأمين؛ خدمات التمويل؛ خدمات تمويل الإيجارات و الشراء؛ خدمات الاستثمار في الأملاك العقارية؛ خدمات ادارة الأملاك؛ خدمات استئجار العقارات، خدمات إيجار العقارات، في الفئة 36.
تاريخ ورقم الجريدة الرسمية التي نشر بها إعلان تسجيل العلامة :
العدد 168 - سبتمبر، 2016
اسم مالك العلامة المتنازل: شركة/ سي آي تي غروب ليمتد
اسم المتنازل لـه: شركة / سي اي تي غروب بارتنرز ال ال بيه
مهنته : الصناعة جنسيته : المملكة المتحدة
عنوانه ومحل اقامتـه : فلور 3 ، 50 جيرمين ستريت لندن اس دبليو 1 واي 6 ال اكس المملكة المتحدة
تاريخ انتقال الملكيـة:2020/01/29 تاريخ التأشير في السجل:2020/03/10

دولة الامارات العربية المتحدة
وزارة الاقتصاد / إدارة العلامات التجارية
تعلن إدارة العلامات التجارية عن تقدم الوكيل سابا وشركاهم – تي ام بي بطلب لتجديد تسجيل العلامة التجارية :.
DIAMONDBACK
المودعة بالرقم:102620
باسم:تريانجل تاير كو، ليمتد
عنوانه/ها:رقم 56 كنغداو ميدل رود وييهاي مقاطعة شانتدونغ، الصين
والمسجلة بالرقم 94440 بتاريخ :
ذلك لتمييز البضائع / الخدمات / المنتجات التالية:
كما في الطلب الاصل .
وستظل الحماية نافذة المفعول لمدة عشرة سنوات اخرى اعتباراً من تاريخ انتهاء الحماية في2017/11/14
هذا و يجوز تجديد الحماية لمدد اخرى متتالية كل منها عشر سنوات وفقا للاوضاع و الشروط المنصوص عليها بالمادة (19) من القانون الاتحادي رقم 37/ 1992 الصادر في شأن العلامات التجارية .

سياسة

عربي ودولي

السودان يطلب تأجيل مفاوضات سد النهضة لاجراء مشاورات داخلية

طلبت وزارة الري السودانية تأجيل المفاوضات في شأن سد النهضة الاثيوبي بين الخرطوم والقاهرة وأديس أبابا، بعد استئنافها قبل أيام، لمدة اسبوع لاجراء مشاورات داخلية.

وقالت الوزارة في بيان "استؤنفت المفاوضات الخاصة بملء تشغيل سد النهضة بدعوة من الاتحاد الإفريقي وبحضور الخبراء والمراقبين".

وأضاف البيان "طلب الوفد السوداني في بداية الجلسة تأجيل المفاوضات لمدة أسبوع لمواصلة المشاورات الداخلية التي يجريها الفريق المفاوض".

وكان السودان قد تلقى الأسبوع الماضي اقتراحا إثيوبيا مفاده ربط اتّفاق تشغيل سدّ النهضة باتفاق شامل بشأن تقاسم مياه النيل الأزرق.

وأوضح بيان وزارة الري أن طلب تأجيل المفاوضات يرتبط "بالتطورات التي شهدتها المفاوضات في الآونة الاخيرة". ويُعد سد النهضة الكبير مصدر توتر بين إثيوبيا من جهة ومصر والسودان من جهة أخرى منذ ٢٠١١. ويتوقع أن يصبح السد أكبر منشاة لتوليد الطاقة الكهربائية من المياه في إفريقيا وتقوم إثيوبيا ببنائه على النيل الأزرق الذي يلتقي مع النيل الأبيض في الخرطوم لتشكيل نهر النيل.

وترى إثيوبيا أن السد ضروري لتحقيق التنمية الاقتصادية، في حين تعتبره مصر تهديداً حيوياً لها إذ يعتبر نهر النيل مصدرا لأكثر من ٩٥٪ من مياه الري والشرب في البلاد.

وخلال الأشهر الأخيرة، تصاعد الخلاف بشأن السد مع مواصلة إثيوبيا الاستعداد لملء الخزان، الذي يستوعب ٧٤ مليار متر مكعب من المياه.

ورغم حضّ مصر والسودان إثيوبيا على تأجيل خططها لملء خزان السد هذا الشهر حتى التوصل لاتفاق شامل، أعلنت أديس أبابا في ٢١ يوليو أنها انجزت المرحلة الاولى من ملء الخزان البالغة ٤,٩ مليارات متر مكعب والتي تسمح باختبار أول توربينتين في السد. والأسبوع الماضي، طلبت مصر أيضا تعليق المفاوضات الجارية وقالت وزارة الريّ المصريّة في بيان "طلبت مصر وكذلك السودان تعليق الاجتماعات، لإجراء مشاورات داخليّة بشأن الطرح الإثيوبي الذي يُخالف ما تمّ الاتّفاق عليه خلال قمّة هيئة مكتب الاتّحاد الإفريقي في ٢١ يوليو ٢٠٢٠".ا.ف.ب

قصف جديد على غزة

الاحتلال يعتقل ٤٢٩ فلسطينياً بينهم ٣٢ طفلاً خلال شهر

الاحتلال يواصل التنكيل بالفلسطينيين

ا.ف.ب

صرحت مؤسسات حقوقية فلسطينية أمس الأربعاء إن قوات الاحتلال "الإسرائيلي" اعتقلت ٤٢٩ فلسطينياً بينهم ٣٢ طفلاً خلال شهر يوليو الماضي وإن القدس شهدت أكبر عدد من المعتقلين إذ بلغ العدد فيها ٢٠١ فلسطيني. وذكرت المؤسسات في بيانها أن من بين المعتقلين ١٣ مواطنا من قطاع غزة فيما توزعت باقي الإعتقالات على مختلف مناطق الضفة الغربية، موضحة أن إجمالي عدد المعتقلين الفلسطينيين في السجون "الإسرائيلية" بلغ نحو ٤٥٠٠ معتقل منهم ٤١ معتقلة. والمؤسسات المشاركة في إصدار البيان هي هيئة شؤون الأسرى والمحرّرين ونادي الأسير الفلسطيني ومؤسسة الضمير لرعاية الأسير وحقوق الإنسان ومركز معلومات وادي حلوة-سلوان.

واستعرضت المؤسسات الحقوقية في بيانها أوضاع المعتقلين الفلسطينيين في السجون "الإسرائيلية" وظروف توقيفهم وما يعانونه بسبب انتشار جائحة كورونا.

وقالت في بيانها "تنتهج قوات الاحتلال "الإسرائيلية" سياسات مجحفة للتضييق على الأسرى والمعتقلين، خاصةً مع الحالة التي فرضها فيروس كورونا". وأضافت "وتُستغلّ الجائحة في تقويض عمل المحامين ومنعهم من زيارة الأسرى، ويمتد المنع ليشمل عائلاتهم".

وأوضحت أن السلطات "الإسرائيلية" "حولت بعض مراكز التوقيف التي لا تصلح للاحتجاز الآدمي إلى حجر للمعتقلين حديثاً لمدة "١٤" يوماً دون تحويلهم إلى التحقيق ودون توفير أبسط أساليب وأدوات التعقيم والوقاية".

ولم يصدر تعقيب من سلطات الاحتلال "الإسرائيلية" رداً على بيان مؤسسات حقوق الإنسان الفلسطينية.

وطالبت المؤسسات الحقوقية الفلسطينية "بالضغط على سلطات الاحتلال "الإسرائيلي" بالإفراج عن الأسرى المرضى، والنساء والأطفال، والسماح للجنة دولية محايدة، أن تطلع على أوضاع الأسرى ونتائج العينات "المتعلقة بالكورونا" التي يتم إجراؤها للأسرى". ووجهت "مجدداً مطالبها للجنة الدولية للصليب الأحمر كجهة اختصاص، بأن تضاعف طاقمها في الأراضي الفلسطينية المحتلة، لتتمكن من تغطية احتياجات الأسرى وعائلاتهم، ومساعدتهم على التواصل وتوفير ما يلزمهم في ظل استمرار الجائحة".

وفي تطور جديد، قصفت طائرات الاحتلال "الإسرائيلي" أمس الأربعاء عدة مواقع في قطاع غزة زعما أن الهجوم جاء ردا على إطلاق بالونات حارقة من القطاع على مستوطنات الغلاف.

كما قصفت الطائرات أرضا زراعية شرق مدينة رفح جنوب القطاع فيما استهدفت المدفعية نقطتي رصد في شرق مخيم البريج وبلدة جحر الديك شرق مدينة غزة دون إصابات. وام + وكالات

الشارع يواصل الغليان ومشاورات لتكليف خلفاً لدياب

بيروت تلملم جراحها وتبكي قتلاها وتتوعد المتورطين

لبنان على صفيح ساخن

ا.ف.ب

بعد أسبوع على الانفجار الضخم في مرفأ بيروت، سار مئات اللبنانيين فوق ركام عاصمتهم حاملين أوجاعهم إلى موقع الانفجار، وصور وأسماء ضحايا تغيّرت حياة عائلاتهم ووطنهم خلال دقائق.

وواصلت المدينة وأهلها لملمة جراحهم غداة استقالة حكومة حسان دياب، ما فتح الباب أمام انطلاق مشاورات سياسية على مستويات عدة لتسمية رئيس حكومة جديد.

وللليلة الرابعة على التوالي، وقعت صدامات بين عشرات المحتجين والقوى الأمنية قرب مقر مجلس النواب في بيروت. ونقل عشرة جرحى إلى مستشفيات، فيما تلقى ٣٢ شخصا إسعافات أولية ميدانية، وفق الصليب الأحمر اللبناني.

وحوّل الانفجار الضخم بيروت عاصمة منكوبة، وعاث في أحيائها خراباً، ؤ، عدا عن مفقودين تضاربت التقديرات بشأن عددهم، وفق وزارة الصحة. وقالت منظمة الأمم المتحدة للطفولة "يونيسف" إن نحو ألف طفل في عداد الجرحى.

ووقف المئات دقيقة صمت على أرواح الضحايا، بينما كانت أصوات الأذان تختلط مع أجراس الكنائس التي قُرعت بشكل متزامن.

وأمام المرفأ الذي تحوّل ساحة خردة كبيرة، بُثّ على شاشة عملاقة شريط فيديو يُظهر الانفجار الضخم. وأدّى المشاركون تحية سلام لمدينتهم وضحايا الانفجار. وفي شارع الجميزة المجاور، الأكثر تضرراً بالانفجار، جلس عشرات الشبان بلباس أبيض حاملين لافتات عليها أسماء ضحايا الانفجار، كما أضيئت شموع.

وقال أحد المشاركين في الوقفة قرب مرفأ بيروت أمام الحاضرين "لن نعلن الحداد ولن نرتدي الأسود قبل أن ندفن كل السلطة" التي يحملونها مسؤولية الفساد والاستهتار والاهمال.

ولم تشف استقالة الحكومة التي وجد دياب نفسه مرغماً على تقديمها غليل المتظاهرين الذين تُضاف فاجعة الانفجار الدامي الى معاناتهم الطويلة في ظل أسوأ انهيار اقتصادي في تاريخ بلادهم. ولم تسجّل مظاهر احتفال بالاستقالة، في وقت استمرت المطالبة بإسقاط كل الطبقة السياسية.

١٧١ قتيلاً و٦ آلاف جريح حصيلة انفجار بيروت

وخلال مشاركته في الوقفة قبالة المرفأ، قال علي نور الدين بينما كان يحمل صورة شقيقه الضابط أيمن، أحد ضحايا الانفجار، لفرانس برس بتأثر شديد "منذ أسبوع لا أصدّق ماذا حدث، لا أصدّق أنّ شقيقي قضى بسبب اهمال الدولة".

وأضاف الشاب المقيم في ألمانيا "يمكن أن يحدث التغيير عندما يتغيّر النظام بأكمله.. أتمنى أن يغيّر استشهاد أيمن شيئاً".

تجمّع عشرات الشبان مساءً في وسط بيروت، حيث دارت مواجهات بينهم وبين القوى الأمنية، بعد رشقهم العناصر العسكرية بحجارة ومفرقعات. وردت قوات الأمن بإطلاق غاز مسيل للدموع.

وقدّم دياب استقالته في كلمة بثّتها محطات التلفزة، معلناً أنه اتخذ ووزراؤه قرار الاحتكام إلى "الناس وإلى مطالبهم بمحاسبة المسؤولين عن الكارثة".

وغالبا ما يستغرق تشكيل الحكومات في لبنان، البلد الصغير الذي يقوم نظامه السياسي على المحاصصة الطائفية ومنطق التسويات، أسابيع وحتى أشهرا.

ولا يُعرف ما إذا كان حجم الكارثة وتبعاتها، وما تلاها من تعاطف ودعم دولي ومناشدات للإسراع في اتخاذ خطوات تريح الشعب، قد يدفع الفرقاء السياسيين هذه المرّة إلى تحمّل مسؤولياتهم أمام مواطنيهم.

وتوقّع أستاذ العلوم السياسية في الجامعة الأميركية هلال خشان "ألا تكون هناك حكومة لأشهر طويلة"، منبّهاً إلى أنّ "لبنان يقف على مفترق مؤلم".

وبدأت التكهنات باسم رئيس الحكومة المقبل.

وطالب الزعيم الدرزي وليد جنبلاط بتشكيل "حكومة طوارئ" لإخراج البلاد من أزمتها وتقصير عمر حكومة تصريف الأعمال.

ولا يزال اللبنانيون تحت وطأة صدمة الانفجار، فيما يعمل ١٤ فريق بحث وإنقاذ، وفق مكتب تنسيق الشؤون الانسانية في الأمم المتحدة، في موقع الانفجار.

وبعدما كانت وزارة الصحة أعلنت أن عدد المفقودين أقل من عشرين، نقلت وسائل اعلام محلية عن وزير الصحة المستقيل حمد حسن قوله إن عددهم يراوح بين ٣٠ و٤٠ مفقوداً.

وبحسب الأمم المتحدة هناك ٣٥ لاجئا في عداد قتلى الانفجار.

وتُضاف جائحة كوفيد-١٩ إلى المأساة والأزمة الاقتصادية. وسجّل لبنان ٣٠٩ إصابات بفيروس كورونا المستجد خلال ٢٤ ساعة، بينها سبع وفيات، في معدل قياسي جديد، وفق وزارة الصحة.

وارتفع إجمالي عدد الإصابات إلى ٧١٢١، بينها ٨٧ وفاة.

في منزلها في بلدة قرطبا شمال شرق بيروت، تقول ريتا حتي، والدة أحد المفقودين "قطعة، قطعتان.. نريد أولادنا" لدفنهم.

وتضيف "لا أعرف ماذا ينتظر الشعب ولما لا يتحرك ضدهم "المسؤولين". لم لا يدخل الى منازلهم ويسحبهم من أسرّتهم؟ ماذا ننتظر منهم؟".

اللبنانيون يتمسكون برحيل كافة الطبقة السياسية

ووقّع رئيس الجمهورية مرسوماً أعدّته الحكومة قبل استقالتها بإحالة قضية انفجار المرفأ على المجلس العدلي الذي ينظر في الجرائم الكبرى وتُعدّ أحكامه مبرمة وغير قابلة للاستئناف.

وكان القضاء أعلن توقيف أكثر من ٢٠ شخصاً منذ الانفجار على ذمّة التحقيق بينهم رئيس مجلس إدارة المرفأ والمدير العام للجمارك. واستجوبت النيابة العامة التمييزية رئيس جهاز أمن الدولة اللواء طوني صليبا.

ويتواصل رفع الأنقاض من أحياء عدة في العاصمة بمبادرات فردية ومن منظمات غير حكومية. كما يقدم أفراد وجمعيات مساعدات للسكان الذين شرد الانفجار نحو ٣٠٠ الف منهم من منازلهم.

ويصل إلى بيروت تباعاً مسؤولون آخرهم وزير الخارجية الأردني أيمن الصفدي ونظيره المصري سامح شكري، تزامناً مع وصول طائرات مساعدات طبية وغذائية وإغاثية من دول عدة بينها الولايات المتحدة وبريطانيا والكويت واسبانيا.ا.ف.ب

عشرات الإصابات بالمواجهات قرب مجلس النواب

احتجاج شديد على مقتل ضابطين بهجوم تركي

بغداد تصّعد اللهجة بوجه عدوان أردوغان على البلاد

ألغت بغداد زيارة وزير الدفاع التركي واستدعت سفير أنقرة لديها على خلفيّة مقتل ضابطين عراقيَّين في هجوم تركي بطائرة مسيّرة في شمال العراق حيث تعتبر تركيا أنّ لها الحقّ في قصف مواقع حزب العمال الكردستاني.

ومنذ أن أطلقت تركيا في يونيو عمليّة "مخالب النمر" العسكريّة في كردستان العراق، تتواصل المواجهة الدبلوماسيّة بين الدولتين الجارتين على خلفيّة الضربات الجوّية وعمليّات التوغّل البرّية التركيّة.

ودفع مقتل ضابطين عراقيَّين بغداد إلى اتّخاذ إجراءات أكثر صرامة. إذ أعلنت وزارة الخارجيّة العراقيّة أنّ بغداد لم تعد راغبة في استقبال وزير الدفاع التركي والمقرر اليوم الخميس.

كما أعلنت الوزارة أنّه سيتمّ مجدّداً استدعاء السفير التركي في بغداد، للمرّة الثالثة منذ يونيو، "وتسليمه مذكّرة احتجاج شديدة اللهجة، وإبلاغه برفض العراق المؤكّد لما تقوم به بلاده من اعتداءات".

وأصدرت رئاسة الجمهوريّة العراقيّة بياناً دانت فيه "الاعتداء السافر الذي قامت به تركيا من خلال طائرة استهدفت منطقة سيد كان في إقليم كردستان".

وأكّد الناطق الرسمي باسم رئاسة الجمهوريّة أنّ "الخروقات العسكريّة التركيّة المتكرّرة للأراضي العراقيّة تعدّ انتهاكاً خطيراً لسيادة العراق"، داعياً إلى "الإيقاف الفوري لهذه الاعتداءات، والجلوس إلى طاولة الحوار والتفاهم لحلّ المشاكل الحدوديّة بين البلدين الجارين وبالطرق والوسائل السلميّة وبما يحفظ أمن واستقرار المنطقة".

وسبق ان استدعت بغداد مرتين السفير التركي احتجاجا على غارات لانقرة على أراضيها.

ورغم هذه الاحتجاجات، تؤكّد انقرة أنّ من حقّها مواصلة التصدّي لحزب العمال الكردستاني الذي تعتبره تركيا والولايات المتحدة والاتحاد الأوروبي "منظّمة إرهابيّة".

وتحتفظ تركيا منذ ٢٥ عاماً في كردستان العراق بنحو عشرة مواقع عسكريّة لا تُريد أن تخسرها، لا بل إنّها قد تكون أضافت إليها مواقع جديدة، بحسب مصادر كرديّة.

وشنّت تركيا الضربة بواسطة طائرة مسيّرة استهدفت منطقة برادوست بشمال محافظة أربيل على الحدود بين العراق وتركيا وإيران.

وندّد الجيش العراقي بـ"اعتداء تركي سافر من خلال طائرة مسيّرة" أدّى إلى مقتل الضابطين العراقيَّين.

وأورد بيان الجيش أنّ الضابطين، وهما آمر لواء وآمر فوج في حرس الحدود، قُتلا مع سائقهما فيما كانا يستقلان "عجلة عسكريّة".

لكنّ إحسان شلبي، رئيس بلدية سيدكان في شمال محافظة أربيل، قال إنّ المسيّرة التركيّة استهدفت "قادة في جهاز حرس الحدود العراقي فيما كانوا يعقدون اجتماعا مع مقاتلين في حزب العمال الكردستاني".

وأفاد شهود أنّ مواجهات وقعت صباحاً بين مقاتلين أكراد والقوّات العراقيّة. والاجتماع الذي استهدفته الضربة التركيّة تمّ عقده في شكل عاجل في محاولة لتهدئة التوتّر، بحسب مصادر محلية. ا ف ب

تونس تشدد إجراءات «كورونا» على القادمين من ٣ دول

أعلنت السلطات التونسية، تشديد الإجراءات على القادمين من عدة دول أوروبية، بعدما سجلت ارتفاعا ملحوظا في عدد المصابين بفيروس كورونا المستجد المسبب لوباء كوفيد ١٩.

وبموجب الإجراءات التونسية الجديدة، سيخضع القادمون من فرنسا وبلجيكا وإيسلندا لإجراءات وقائية أكبر، اعتبارا من ١٥ أغسطس الجاري.

وتأتي هذه الإجراءات بعدما انتقلت هذه الدول الثلاث من الفئة "الخضراء" الأقل خطورة، إلى الفئة البرتقالية أي متوسطة الخطورة.

ويجب على كل شخص قادم إلى تونس من البلدان الثلاثة أن يحمل فحص "PCR" سلبيا ضد كورونا، شريطة أن يكون قد أجري قبل ٧٢ ساعة، كما سيخضع القادمون لعزل ذاتي.

وقررت الحكومة التونسية أن تجعل ارتداء

الكمامات أمرا إجباريا في بعض الأماكن مثل المطار ومحطة القطار والميناء والمستشفيات والمصحات الخاصة وأسواق "السوبرماركت"، مع تشديد المراقبة في منشآت الترفيه.

وكانت تونس قد وضعت تصنيفا من ثلاث فئات "أحمر، برتقالي، أخضر"، استنادا إلى درجة انتشار فيروس كورونا في تلك البلدان.

وتسمح السلطات بقدوم المسافرين من دول مدرجة ضمن الخانتين الخضراء والبرتقالية، أما الفئة الحمراء فيمنع استقبال من يأتي منها، بشكل تام.

وكانت تونس قد قررت فتح أبوابها أمام السياح، أملا في إنعاش الاقتصاد الذي تضرر بشدة من جراء الجائحة.

ويساهم القطاع السياحي بنسبة تتراوح بين ٧ و١٤ في المئة من الناتج المحلي في البلد الذي يعيش على وقع أزمة اقتصادية خانقة منذ سنوات.وكالات

احتدام السباق العالمي لتطوير لقاح ضد «كورونا»

يتسارع السباق بين الدول الكبرى من روسيا إلى الولايات المتحدة لتطوير لقاح ضد فيروس كورونا المستجد وسط مخاوف متزايدة من موجة ثانية من الوباء في العديد من الدول.

وباغت الرئيس الروسي فلاديمير بوتين العالم بإعلانه أن بلاده طورت "أول" لقاح ضد وباء كوفيد-١٩ سيبدأ إنتاجه اعتبارا من سبتمبر في حين أن التجارب عليه لم تنته بعد.

وعلقت منظمة الصحة العالمية بحذر على هذا الإعلان مذكّرة بأن "المرحلة التي تسبق الترخيص" والترخيص للقاح يخضعان لآليات "صارمة".

من جانبه أعلن الرئيس الأميركي دونالد ترامب عن عقد بقيمة ١,٥ مليار دولار مع شركة "موديرنا" الأميركية لقاء ١٠٠ مليون جرعة من لقاح اختباري تطوره، وهو سادس عقد من نوعه منذ مايو.

بعد ثمانية أشهر على ظهور الفيروس في الصين، لم يثبت أي لقاح اختباري حتى الآن فعاليته ضد الوباء خلال تجارب سريرية، غير أنه تم رغم ذلك شراء ما لا يقل عن ٥,٧ مليار جرعة مسبقا في العالم.

وبات التوصل إلى لقاح أمرا أساسيا أكثر من أي وقت مضى في حين تتجدد الإصابات في العديد من الدول بعدما أظهر انتشار المرض بوادر تباطؤ.

فمن مدريد إلى باريس مرورا بنيوزيلندا وبوتان وساراييفو، تتصاعد المخاوف حيال موجة ثانية محتملة من الإصابات، ما دفع العديد من العواصم على إصدار إنذار وتشديد تدابيرها الصحية.

وحذر رئيس الوزراء الفرنسي جان كاستيكس "إذا لم نتحرك جماعياً، فإننا نعرض أنفسنا لخطر كبير بموجة جديدة من الوباء سيكون من الصعب السيطرة عليها". ا ف ب

سلاح الجو الليبي يدمر رتلاً إرهابياً قرب سرت

قصفت مقاتلات سلاح الجو التابعة للجيش الليبي أرتالا مسلحة يستقلها عدد من المرتزقة والعناصر الإرهابية التابعة لمليشيات "الوفاق" في منطقة وادي بي غربي مدينة سرت.

وقالت مصادر ليبية إن المجموعة، التي تدعمها المرتزقة الأتراك، كانت تحاول التسلل للمدينة، حيث قام الطيران بقصفها مما أدى الى تدميرها بالكامل.

لكن المصادر لم تقدم أي تفاصيل عن عدد عناصر المجموعة الإرهابية وماذا كانت تهدف من التسلل في المنطقة.

ولم تعلق أي جهة رسمية بعد على استهداف "وادي بي" الذي يمثل نقطة اقتراب استراتيجية نحو خط سرت والجفرة من الجهة الشمالية الغربية لدفاعات الجيش الوطني.

وتأتي هذه الغارة بعد يوم من استهداف قوات الدفاع الساحلي لقارب اخترق الحظر البحري أمام شواطىء "راس لانوف".

من ناحية ثانية، قال المتحدث باسم الجيش الوطني الليبي، أحمد المسماري، إن تركيا لم توقف عمليات نقل المعدات العسكرية والمرتزقة إلى ليبيا.

وأضاف أحمد المسماري، أن أنقرة استولت على عدد من المعسكرات في الغرب، وتدار مباشرة من قبل ضباط أتراك.

وقال المسماري إن الرئيس التركي رجب طيب أردوغان، لا يعير أي اهتمام لحظر الأسلحة المفروض على ليبيا، مؤكدا أن أنقرة مستمرة في عمليات نقل الأسلحة إلى ليبيا.وكالات

١٢٧ قتيلا حصيلة الاشتباكات في جنوب السودان

قتل ١٢٧ شخصا في اشتباكات في الأيام الأخيرة بين جنود ومدنيين خلال عملية لنزع الاسلحة في بلدة تونج بوسط دولة جنوب السودان، حسبما أعلن متحدث عسكري أمس الأربعاء. وقال الميجور جنرال لول روايّ كوانغ إن الاشتباكات بدأت السبت فيما كانت قوات الأمن تقوم بعملية لنزع الاسلحة من المدنيين في المنطقة التي شهدت اشتباكات قبلية دامية.

وبعد أكثر من ست سنوات على حرب أهلية في البلاد، وفي غياب حكومة فاعلة ما زال العديد من البلدات مدججا بالسلاح الذي يحتفظ الأهالي به للحماية وللتصدي لسرقة المواشي.

وكانت أعمال العنف في تونج قد بدأت بعد خلاف بين عدد من الشبان المسلحين والجنود. وتمت السيطرة على مواجهة مسلحة في بادئ الأمر، لكن بحسب كوانغ فإن الشبان حشدوا آخرين لشن هجوم على مركز الجيش.

وأوضح أنه "في آخر حصيلة، أؤكد لكم أن عدد القتلى ارتفع إلى ١٢٧" شخصا. وأضاف أن ٤٥ من القتلى هم جنود من جيش جنوب السودان و٨٢ من الشبان المسلحين من المنطقة. وأكد أن ٣٢ جنديا أصيبوا بجروح.ا.ف.ب

رأي

الوطن
يومية سياسية مستقلة

شريان حياة إماراتي للأشقاء

تواصل دولة الإمارات انطلاقاً من الإحساس الكبير بألم لبنان الشقيق تقديم كل ما يلزم من المساعدات الإنسانية لتخفيف النتائج المأساوية التي يعاني منها بعد انفجار مرفأ بيروت، إذ كان تجاوب الدولة الإنساني وتعاطفها التام على قدر التحدي الكبير وما يعانيه لبنان، ومنذ وقوع الكارثة والجهود لا تتوقف لتقديم كل ما يضمن تخفيف المعاناة وإغاثة المكلومين على الصعد كافة، وذلك بتوجيه ورعاية مباشرة من القيادة الرشيدة التي تكون دائماً مع الأشقاء في جميع الظروف، وهو موقف طبيعي تحرص عليه الدولة في كل وقت انطلاقاً من قيمها النبيلة وقدراتها على تعزيز التجاوب الإنساني مع كافة المستجدات والطوارئ بمختلف الظروف، واليوم تعمل كل ما يلزم لتقديم الإغاثة والتخفيف من هول المأساة التي أصابت دولة لبنان الشقيقة.

مواقف الإمارات الإنسانية كانت دائماً تعبيراً عما تكنه لجميع الذين يمرون بظروف صعبة حول العالم من أشقاء وأصدقاء، ودون أي مقابل أو تمييز إيماناً من الدولة أن الإنسانية لا تتجزأ وأن الإنسان هو الهدف الحقيقي من كل تحرك بغية إحداث التغيير الإيجابي المنشود وتحقيق نقلات تضمن تحسين الظروف الصعبة.

فتبني الأيتام ومساعدة الأسر التي حُرمت من معيل وترميم منازل المتضررين من الانفجار الذي تم تصنيفه على أنه من الأكبر بتاريخ البشرية، قرارات تعكس قوة الإنسانية وشجاعة المبادرة في المواقف التي تتميز بها الدولة وحرصها الكبير على الأشقاء، فطائرات المساعدات التي سارعت لنقل الدعم وكذلك تقديم ما يلزم من معدات طبية لمواجهة جائحة "كورونا" والمبادرات التي انطلقت سريعاً تعكس جانباً من ثوابت الخير في أرض دولة الإمارات المباركة، والتي تقدم الأمثلة الحية على أن التحرك الإنساني ميزة كبرى في الاستجابة الواجبة وما يمكن أن تشكله من أثر.

الإنسانية في عُرف دولة الإمارات أفعال ومبادرات ومواقف يتم التعبير عنها على أرض الواقع، والتعاطف الإنساني ينبع من قيم الدولة وثوابتها التي تعبر عنها منذ قيامها تجاه كل من يتعرض لظروف تثقل كاهله جراء أي سبب كان، وهي لا ترتبط بأي مقابل ولا حتى كلمة شكر، بل وفاء لما يميز الإمارات من إحساس كبير بالآخر والرغبة بالتعبير عن ما يكنه شعبها للآخرين من تعاطف في جميع الظروف.

مواقف دولة الإمارات في نصرة الإنسان ثابتة وراسخة وتشكل فعلاً كبيراً في الوجدان الإنساني الذي يتفاعل مع آلام الآخرين ويعمل كل ما يساعد على التخفيف منها.

الإمارات وطن الأمجاد

سمير اسكندر اصطفان
كاتب عربي

حدثنا التاريخ عن قادة كثر عملوا لأوطانهم وشعوبهم، وعن زعماء عززوا دعائم بلدانهم، وعن رؤساء كان لهم باع طويل في ترك بصمتهم خلال حقبة ترؤسهم.. لكنه قدم لنا المثال المتفرد والحي والوحيد على عزيمة قائد قام بكل ذلك وأضاف إليه الكثير من أوجه العزة والكرامة والقوة والقدرة على صناعة التاريخ .. قائد أسس وطناً في ظروف أشبه بالمستحيل وأعلن عن ولادة دولة على أسس كفيلة بأن تبلغ خلال وقت قياسي من عمر الشعوب مكانة رائدة بين أعرق أمم الأرض وأكثرها تقدماً، ميلاد دولة قدر لها أن تستقي من قسوة الصحراء في ذلك الوقت قوة تكفل لها أن تقترب من وصول المريخ، وطن تم فيه إرساء أسس جديدة من معايير قيام الدول تتمثل بالأصالة والقيم والعزيمة والصبر والإيمان بأن شعبه العظيم قادر على امتلاك كل ما يمكنه ليقوم ليس فقط بدوره الحضاري، ولكن ليبث الأمل في أمة تحن لاستعادة دورها الحضاري الذي طالما كانت حاملة لمشعله.

تلك كانت نظرة القائد المؤسس المغفور له الشيخ زايد بن سلطان آل نهيان "طيب الله ثراه"، الذي أهدى للعرب المجد وقدم لهم الأمل بأننا أمة يمكن أن يكون لها شأن عظيم كما كانت في محطات كثيرة من تاريخها المجيد، القائد الذي رسم على الرمال يوماً ليوصل أفكاره ويوعي شعبه ويؤكد وحدته يوم كان العالم يغص بالتكتلات والقوى الكبرى والأحداث الجسيمة والصراعات بين عمالقة ذلك الزمن، حيث كان تسلم المغفور له الشيخ زايد بن سلطان آل نهيان "طيب الله ثراه" مقاليد الحكم في إمارة أبوظبي العام ١٩٦٦ إيذاناً بميلاد مرحلة فاصلة في تاريخ جديد للأرض المباركة التي شهدت خلال سنوات قليلة ولادة دولة الاتحاد العظيم في العام ١٩٧١، لتبدأ مسيرة بناء الإنسان أغلى ثروات الوطن ورهانه الرابح لتكون التنمية في المجالات كافة، حيث رسخ القائد المؤسس مدرسة للحياة تنهل منها الأجيال وتستقي من إرثه زادها في المسيرة، حيث أصبح الوفاء دستوراً محمولاً في قلوب وعقول أبناء الإمارات وكل مؤمن برسالتها من أبناء الأمة.. كانت الإنسانية التي يتنعم بها كل من عرف معدن أرض الإمارات وشعبها، واليوم في الوقت الذي عانى العالم كثيراً جراء الجائحة الوبائية "كوفيد١٩"، بينت دولة الإمارات أن القيم والمثل مواقف يتم التعبير عنها في أشد وأحلك الظروف والأوقات وترجمتها على أرض الواقع بما يضمن إحداث التغيير الإيجابي في حياة المستهدفين جراء الأوضاع الصعبة، والتي طالت أكثر من ١٠٠ دولة حول العالم.. كانت تلك من ثمار غرس مبارك للقائد المؤسس رعته قيادة الإمارات الرشيدة ورسخته منهاج حياة ومن ثوابت التعامل الحضاري الذي جسد ما تؤمن به الدولة في مواقف لا تحصى ولا تعد كان لها أثر كبير سواء في رفد المحتاجين بالمساعدات العاجلة خلال الأزمات أو تعزيز جهود التنمية في عشرات الدول.

قضايا الأمة كانت حاضرة دائماً في طليعة الاهتمامات الوطنية لدولة الإمارات، وكانت المواقف الشجاعة المستندة إلى إرادة سياسية واضحة لا تتهاون ولا تعرف أنصاف الحلول بل تتميز بشجاعة القرارات والوضوح التام في دعم القضايا المحقة وتأكيد أهمية الالتزام بالقانون الدولي وعدم انتهاك سيادات الدول والانطلاق من علاقات تقوم على المحبة والسلام والتعاون والاحترام بين جميع مكونات المجتمع الدولي، وهو ما أكسب دولة الإمارات ثقة عالمية قل نظيرها وباتت عاصمتها أبوظبي محجاً للقادة والزعماء وصناع القرار لتبادل الأفكار والتشاور وبحث القضايا الكبرى والتوصل إلى أفضل السبل في التعامل معها، وخلال ذلك جسدت دولة الإمارات النموذج المتقدم في معالجة الأزمات عبر تأكيد أهمية التوصل إلى حلول سياسية توافقية تضع حداً للنزاعات والتوتر وتدعم مقومات الأمن والسلام والاستقرار.

كذلك أكدت دولة الإمارات أن صناعة الحضارة والتقدم العلمي ليست حكراً على أحد، فالسباق مشروع ويصب في مصلحة جميع أمم وشعوب الأرض، وكانت تدرك تماماً أن الطموحات والأهداف العظيمة لا يمكن إلا أن تقوم على كوادر بشرية مؤهلة تمتلك كافة مقومات العصر ومفاتيح المستقبل والأهم في ذلك هو الإصرار على المشاركة في جهود البشرية لخير الجميع، فكان النبوغ الوطني يتمثل في ميادين هي الأكثر أهمية وتقدماً بين العلوم وخاصة الطاقة النووية السلمية وعلوم الفضاء، وها هي دولة الإمارات اليوم عبر جهود جبارة برعاية قيادتها تقدم للعالم أجمع إنجازات كبرى من نتائج الاستثمار في الإنسان سواء عبر محطة "براكة" للطاقة النووية السلمية أو إطلاق "مسبار الأمل" نحو المريخ أو من حيث المساعي الحميدة لإيجاد لقاح لفيروس "كورونا المستجد"، وغير ذلك مما يؤكد عزيمة وثقة كبرى يتمتع بها أبناء الإمارات وإخلاص مشحون بالوفاء لمن غرسوا وقضوا عمرهم يؤسسون لتكون الإنجازات على قدر الطموحات.. فما بين قصر الحصن وقرب وصول الكوكب الأحمر جهود وعمل وتصميم وإرادة لم تعرف المستحيل يوماً ولم تتهاون في مواجهة أكبر التحديات والتعامل معها لتحويلها إلى فرص يمكن البناء عليها.

الإمارات تقدم للبشرية دروساً في صناعة الملاحم والنجاح والتقدم بكل ما يدعم الإنسانية نحو غدها

الإمارات التي قدمت للعالم النماذج المتفردة في صناعة الحضارة والتي لا تبدأ باحتضان مقيمين من أكثر من ٢٠٠ دولة يعيشون بمنتهى المحبة والسلام في بلد عاملهم كأبنائه، ولا تنتهي بتوفير كل مقومات التنعم بالسعادة وخاصة كرامة الإنسان، جميعها ملاحم في فن الحياة نحو الأفضل، فيها الوفاء للأصول والتعلق الشديد بالأرض وفيها الانفتاح على العالم وتقبله وصوغ تجربة ثرية قدمت للإنسانية جمعاء وخلال وقت قياسي الدليل على أن الثوابت الحميدة لا تتغير وأن الإنسان قادر على النجاح والإنجاز في كل وطن يضع أبناءه في صدارة وطليعة الاهتمامات والاستراتيجيات والمشاريع التي تؤمن بالإنسان والذي كان دائماً وأبداً صاحب الأولوية منذ أن باتت دولة الإمارات وجهة أولى لكل من يعمل لتحقيق أحلامه والمشاركة في المسيرة التي تثري جهود الإنسانية في كل ما يلزمها نحو الأفضل.

لماذا يرغب ترامب فى تأجيل الانتخابات؟

منار الشوربجي
كاتبة عربية

بسبب كورونا أعلنت أغلب الولايات الأمريكية أنها تنوى إجراء الاقتراع العام عبر البريد

أفصح ترامب عن رغبته فى تأجيل الانتخابات الرئاسية هذا العام، وهو تصريح خطير لم يقلل من خطورته تصريح البيت الأبيض، لا ترامب نفسه، بأن الانتخابات ستجرى فى موعدها. ومكمن الخطورة لا يتعلق بفكرة تأجيل الانتخابات وإنما يذهب لما هو أبعد من ذلك بكثير.

فبسبب تفشى كورونا بالولايات المتحدة، أعلنت أغلب الولايات أنها تنوى إجراء الاقتراع العام عبر البريد، لحماية مواطنيها من الاختلاط الواسع الذى قد يؤدى لإصابتهم. والتصويت بالبريد معناه أن ترسل الولاية للناخب المسجل فيها بطاقة الاقتراع، التى عليه أن يملأها ثم يرسلها عبر البريد. لكن الرئيس ترامب شكك فى نزاهة مثل تلك الانتخابات قائلا إنها تفتح الباب على مصراعيه للتزوير. والحقيقة أنه لا يوجد دليل على مثل ذلك التزوير. فولايات كثيرة، مثل كولورادو ويوتا وأوريجون وهاواى وواشنطن تستخدم الانتخابات بالبريد منذ سنوات دون مشكلات تذكر، هذا ناهيك عن عدد أكبر من الولايات أجرت انتخاباتها التمهيدية بالبريد العام الحالى.

والرئيس الأمريكى لا يملك دستوريا ولا قانونيا تأجيل الانتخابات. فالدستور الأمريكى منح الحق لكل ولاية عبر مجلسها التشريعى أن تحدد الطريقة التى يتم بها اختيار أعضائها بالمجمع الانتخابى. لكن هذا الدستور سكت عن تحديد موعد الانتخابات باليوم والشهر. وهى المهمة التى اضطلع بها الكونجرس عبر إصدار تشريع بهذا الخصوص فى عام ١٨٤٥.

فإذا كان الرئيس الأمريكى يعرف أن تغيير موعد الانتخابات ليس من حقه، حيث لابد أن يصدر به قانون من المؤسسة التشريعية، فلماذا اقترح ترامب عبر تويتر مثل ذلك الخيار؟ الحقيقة أنه لا يمكن الإجابة عن ذلك السؤال دون النظر لأداء ترامب فى انتخابات ٢٠١٦. فالتشكيك فى نزاهة التصويت عبر البريد هو مجرد تنويعة جديدة لخطاب ترامب أثناء انتخابات ٢٠١٦. ففى ذلك العام، وطوال المنافسة ضد هيلارى كلينتون، بل وحتى اليوم الأخير قبل الاقتراع العام، كان ترامب يكرر أن الانتخابات المزمع انعقادها »انتخابات مزورة« وأنها ستزوّر لصالح هيلارى كلينتون. وكانت تصريحات ترامب تلك متفرقة وقليلة فى البداية ثم أصبحت أكثر تواترا وكثافة فى أكتوبر، أى قبل شهر واحد من إجراء الانتخابات، صارت عنوانا لكل تجمع انتخابى يحضره. وكان ترامب وقتها قد رفض، مثلما يرفض اليوم، أن يقول ما إذا كان سيقبل بنتيجة الانتخابات لو هزم فيها. ورغم أن نائبه فى ٢٠١٦ بل وابنته إيفانكا أكدا للإعلام أن ترامب »سيعترف بالقطع« بالنتيجة حال هزيمته إلا أن ترامب نفسه ظل يقول العكس حتى تبين أنه فاز بالبيت الأبيض. المفارقة أنه بعد الانتخابات وصفها مرارا بأنها كانت سليمة ونزيهة.

وترامب لم يبدأ اللعب على وتر »التزوير« العام الحالى إلا بعد أن أظهرت استطلاعات الرأى تراجعه مقابل منافسه. بعبارة أخرى، فإن الهدف وقتها، كما هو اليوم، هو نزع الشرعية عن الانتخابات، لتكون سلاحه لرفض نتيجتها لو انهزم فيها. لكن وجه الخطورة فى كل ذلك هو أن قطاعا محددا من جمهوره يتلقى تلك التصريحات بجدية شديدة وعلى استعداد للتحرك فورا باستخدام العنف لو انهزم ترامب، بعدما أكد لهم كثيرا أنها ستكون مزورة. والدليل على ذلك هو تصريحات هؤلاء الموثقة عام ٢٠١٦ والتى أكدوا فيها بوضوح أنها »ستكون حربا أهلية« لو انهزم ترامب. بعبارة أخرى، فإن نتيجة الانتخابات الرئاسية ٢٠٢٠ مفتوحة على كل الاحتمالات بما فى ذلك العنف اللامحدود. عن "المصري اليوم"

انتفاضة اللبنانيين .. مطالب مشروعة وعقبات موضوعية

عدلي صادق
كاتب عربي

اللبنانيون يواجهون في هذه اللحظات نظاما عجيباً وتعجيزياً

لم يكن المنصفون في الإقليم والعالم، قد أنكروا على شعب لبنان حقه في المطالبة بإسقاط الطبقة السياسية بكل ألوانها وعناوينها. وعلى قدر ما في شعارات المطالبة بالإسقاط، من الرومانسية المتخطية للأجوبة عن أسئلة هذا الإسقاط، إلا أنها ستظل تحافظ على وجاهتها، إلى ما بعد سقوط الحكومة أو سقوط البرلمان.

بعدئذ يفرض السؤال الشهير نفسه ويتداعى: ما العمل؟ وكيف يمكن أن يولد أو يصعد صف سياسي جديد، مستقل ونزيه وديمقراطي ولا طائفي لكي يتسلم الحكم، ويصحح، ويبدأ أولى الخطوات في اتجاه الطموحات؟

مثل هذه الصيغ من الأسئلة، تُرهق عقول الشعوب الرازحة تحت سلطات استبدادية أو أشكال من الدولة، قامت أساسا مخالفة لنظريات الدولة ومرجعياتها الفكرية، لاسيما وأن صانعي البلاء، في أي بلد ذي سلطات مستبدة أو نظام طائفي، يستبقون أفاعيلهم، بوضع السدود أمام الأجوبة عن أسئلة البدائل، إذ يحسبون ويتخذون تدابيرهم مبكرا، لجعل أجوبتها مستحيلة أو شديدة الصعوبة.

فهم يواظبون على احتواء السياسة، وتجريف المجتمع مما يتبقى منها، بوسائل الخنق والتصفية والإقصاء والتهميش. أو إشهار البطاقة الحمراء، لنزع الأهلية والجدارة عن وافدين جدد بأفكار جديدة. وهم أيضا يحاذرون من أي بؤر خارجة عن الولاءات المعتمدة، ويحرصون على التراضي في ما بينهم، باقتسام الصلاحيات الموصولة بالمال وبخطوط التربح، إن لم يكن لديهم الزعيم الذي تنحني له كل الهامات!

الطبقة السياسية، هي المتوافقون موضوعيا على طبائع اللعبة في السياسة الداخلية، حسب طبيعة كل بلد، ووفقا لنطاق التنوع في المجتمع. ولا تترك هذه الطبقة، أي هوامش لغيرها. معنى ذلك أن ما يطالب به شعب لبنان، لا تكفيه عملية تاريخية واحدة، لتغيير طبقته السياسية وإحلال طبقة جديدة مكانها.

فمنذ أن اندلعت ثورة الشارع اللبناني، أو منذ أن بدأت إرهاصات الثورة، مع الأزمة الاقتصادية، ومع إعلان الحكومة في أكتوبر ٢٠١٩ عن خطط لفرض المزيد من الضرائب على البنزين والتبغ، إضافة إلى استحداث ضريبة على استخدام تطبيقات المكالمات الهاتفية عبر الإنترنت، لاسيما تطبيق »واتساب«، سُمع الهدير الشعبي المطالب باستعادة الأموال المنهوبة، وفي محاذاة ذلك الهدير، كان هناك سيل من الأسئلة المرهقة: مَنْ يستعيد أموال مَنْ؟ وكيف؟ وفي ظل أي نظام، أو بشفاعة أي قوة؟

اللبنانيون في الحقيقة، يواجهون في هذه اللحظات، نظاما عجيبا وإعجازيا في قدرته على البقاء. فهو، ببعض طبائعه، ينتج الأزمة تلو الأخرى، وهو نفسه الذي يقدم الحلول لكل أزمة، مستعينا بالبعض الآخر من هذه الطبائع.

صحيح هذه المرة، لم تجد نفعا معالجة الأزمة بمنطق نتائجها، كما في كل مرة، من خلال قرارات التغيير الفوقية واستخدام أوراق اللعب، لتغيير الوجوه، من داخل العدد الكامل لأوراق اللعبة. ومن البديهي أن من يعالج أزمة بمنطق نتائجها، وليس بمنطق أسبابها، يظل يتوقع تكرار المشكلات طالما أن الأسباب تظل موجودة!

في الكرنفال، يؤدي الساسة من رموز الطوائف أدوارهم، بمهارات لفظية لا يقدر عليها أبرع ممثلي السينما. عندئذ، يكون بمقدور من تخصص في مرحلة سابقة في تجهيز المفخخات وتفجيرها في عابري السبيل، أن يصبح داعية للمحبة والرفق والتأسي على جراح العصافير.

أما من يبيع الطائفة والوطن والحلفاء، ويُحرّض على الحرب ثم يشعلها، ويبدل تحالفاته من الضد إلى الضد، لكي يصل إلى طموح في رئاسة أو وزارة، فيمكن أن يطرح نفسه راعي الأمان والتسامح والوئام والترفع عن المناصب. ويتحول السارق إلى دور الزاهد الذي يعظ ويتحدث عن فضل العفة ونظافة اليد والرضا بالمقسوم. فهكذا تؤخذ الأدوار وتتمادى في الزمن، داخل الأنظمة الفاسدة.

في إطار هذه الصيغة، استمر النظام اللبناني بمحاصصاته وألاعيبه، التي أعيت الشعب وأفقرته. وكلما ظهرت بوادر قلق شعبي على المستقبل وعلى الأرزاق، تعلو فجأة نبرة التطير من الفلسطينيين، ويختلق الفاسدون خطرا فلسطينيا على اللبنانيين، أو خطرا من أي جهة أخرى!

كيف ينشأ نظام جديد من داخل رحم هذه الصيغة؟ في المقاربة الرومانسية الجديدة، للجواب عن هكذا سؤال، سُمع الرئيس الفرنسي إيمانويل ماكرون، يتحدث عن ضرورة إبرام »عقد اجتماعي« جديد، ومقصده في هذه المقاربة، العودة إلى المرجعية التي قامت عليها أساسا فكرة الدولة الحديثة، التي أطلقها الفيلسوف الفرنسي جان جاك روسو عام ١٧٦٢.

كان روسو يرى العقد الاجتماعي، وصفة الانتقال بأي مجتمع، من طبيعته البدائية العشوائية، إلى منظومة الدولة ذات الالتزام المدني والفصل بين السلطات، على أن تتجاوز هذه الدولة، حسابات الطوائف والأديان، تحقيقا للجدارة السياسية ولروح المسؤولية والتضامن الاجتماعي والمواطنة المتساوية.

وبالطبع تختلف رؤية ماكرون للمصطلح عن رؤية ميشال عون. بل إن الفرنسي القديم في أواخر عهد الانتداب على لبنان، لم يكن يريد لهذا الكيان عقدا اجتماعيا على طريقة روسو. فهو الذي اقتطع الأرض من سوريا لصالح طائفة محددة.

وعندما واجه الفرنسيون مشكلة وجود سكان من طوائف وديانات أخرى، لم يفكروا في جان جاك روسو، وإنما تركوا مصطفى النحاس رئيس الوزراء المصري، والملك عبدالعزيز آل سعود، يرعيان معا، اتفاقا على عقد جديد، لتحديد الحصص في الدولة، وكان بمقدور مثل ذلك العقد في زمنه، أن يمر وأن يشكل أساسا للتراضي، لكنه لم يعد يناسب الألف الثالثة التي أوشكت على إنهاء ربع مئويتها الأول.

مطالب الشارع اللبناني الأساسية، صعبة التحقق. فإن كان سهلا سقوط الحكومة، أو حتى سقوط مجلس النواب وحدوث فراغ دستوري، فلن يكون سهلا سقوط الطبقة السياسية. فإن سقطت الحكومة ومجلس النواب ستظل هناك أسئلة معلّقة، وهذه مشكلة شبيهة بمحنة كل شعب عاف حكومته وسئم حتى من الوطنية نفسها، بسبب فساد من يحكمون.

ففي المثال اللبناني المعقد، لا يمكن أن تُلبى المطالبات، بغير كسر المنظومة السياسية كلها وإلقائها في سلة المهملات، وهذا أمر يصعب تحقيقه، وسيكون الطريق إليه أشبه بطريق الآلام. لأن صيغة النظام اللبناني، لا تزال تمتلك هوامش للمناورة وقد بدأت فعلا في خطف شعارات الثائرين بادعاء تبنيها. لكن النظام ليس هو الحكومة، وكما أن الخروج من مجلس النواب ليس هو الخروج من الطبقة السياسية.

ولو سلمنا جدلا بأن هذه الأخيرة ستختفي طوعا، فمن من بين الثائرين أو من بين مؤيديهم من النُخب الفكرية والثقافية (أي من خارج الطبقة السياسية) يعرف أين يمكنه العثور على عصب النظام، واستطالاته الخارجية، لكي يحتويه ويبدأ في إصلاحه. عن "العرب" اللندنية

رئيس التحرير
د. عبد الرحمن الشميري
gm@al-watan.ae

الإمارات العربية المتحدة
ابوظبي ص.ب : ٥٤٠٤٠
هاتف : ٠٢ - ٤٤٨٦٠٠٠
فاكس: ٠٢ - ٤٤٨٥٤٠٠

مكتب العين : هاتف. ٠٣ - ٧٦٥٥٠٠٠ فاكس: ٠٣ - ٧٨٤٩٦١٦
مكتب دبي: هاتف. ٠٤ - ٣٩٥٧٠٠٠ فاكس: ٠٤ - ٣٩٥٧١١١
الإعلانات: هاتف. ٠٢ - ٤٤٨٥٠٠٠ فاكس: ٠٢ - ٤٤٨٥٤٠٥
التوزيع : هاتف. ٠٢ - ٤٤٨٦٠٠٠ فاكس: ٠٢ - ٤٤٨٢٤٨٦

لشكاوى التوزيع الاتصال على الرقم: ٤٩١٢١٧٩ / ٠٥٠

يسر جريدة « الوطن » أن تتواصل مع قرائها الكرام حول صفحة «رأي ودراسات» على العنوان التالي:
political@al-watan.ae

www.alwatannewspaper.ae | twitter.com/alwatan_barq | facebook.com/alwatannewspaper.emirates

اقتصاد

في ختام فعاليات منتدى «ترينـدز» الاقتصادي العالمي السنوي الأول «عن بُعد»

خبراء يؤكدون أهمية تطوير السياسات المحفزة للإنتاج وتعزيز التحول الرقمي لمواصلة نمو الاقتصاد العالمي

أهمية تطوير القطاعات الخدمية وتعزيز التحول الرقمي لمواكبة مرحلة ما بعد «كورونا»

تنظيم السياسة الاقتصادية الكلية والحفاظ على الإنفاق الحكومي لخلق الوظائف المطلوبة

محمد العلي: الاقتصاد العالمي يواجه مخاطر عالية وعدم يقين بسبب تداعيات «كورونا»

أحمد الأستاد :المركز أتاح نافذة مهمة لبحث مستقبل الاقتصاد العالمي في ظل «كوفيد ١٩»

كوبمان: لا توقعات لمعدلات النمو والتعافي بالاقتصاد العالمي في العامين المقبلين

أبوظبي – الوطن :

اختتم "مركز ترينـدز للبحوث والاستشارات" أمس الأول الثلاثاء، فعاليات "منتدى ترينـدز الاقتصادي العالمي السنوي الأول"، الذي يستشرف آفاق الاقتصاد العالمي في مرحلة ما بعد كورونا، بتنظيم ندوة عن بُعد تحت عنوان: "مستقبل الاقتصاد العالمي: تحديات النمو ومخاطر الكساد"، شارك فيها نخبة من الخبراء الدوليين استشرفوا خلالها سيناريوهات المشهد الاقتصادي العالمي في ظل "كوفيد-١٩"، والتحديات التي تواجه مسيرة النمو الاقتصادي. وقد أدار فعاليات هذه الندوة د. جان فارس خبير اقتصادي ومستشار أول لدى حكومة دولة الإمارات العربية المتحدة.

بدأت فعاليات الندوة، بكلمة ألقاها د. روبرت كوبمان كبير الاقتصاديين، ومدير قسم البحوث الاقتصادية والإحصاء في منظمة التجارة العالمية في سويسرا تحت عنوان "التجارة و منظمة التجارة العالمية و مستقبل التكامل العالمي"

أشار خلالها إلى أن "كوفيد-١٩" أثار تساؤلات حول إعادة تنظيم عملية العولمة، وأوضح أن الأثر الكبير لهذا الفيروس على التجارة العالمية تجلى في صورة انخفاض الاستهلاك والاستثمار وزيادة تكاليف التجارة، والتأثير على الأسواق الاقتصادية العالمية ما سيجعل التعافي ضعيفاً جداً، لأن الوباء أثر في كل من المستهلكين والشركات المنتجة.

ولفت د. كوبمان النظر إلى أن التوقعات ما تزال غير مؤكدة بالنسبة لمعدلات النمو والتعافي في العامين المقبلين، واستشهد في ذلك بتقرير من شركة ماكينزي الذي أكد أن الصدمات الاقتصادية يمكن أن تؤدي إلى خسارة حوالي ٤٠٪ من الأرباح السنوية، فحالة عدم اليقين التي ما تزال تخيم على الاقتصاد العالمي لا شك ستؤثر على مستقبل التجارة العالمية. كما أكد الدكتور على أهمية انتهاج سياسات أكثر تحرراً والتركيز على الاستثمار وزيادة الإنتاج وحل المشاكل الاقتصادية التي تقف حجر عثرة في سبيل تعزيز النمو الاقتصادي.

وأشار د. كوبمان إلى أن على الشركات والأسر والحكومات أن تجري المزيد من التقييم لعمليات المفاضلة بين المخاطر والفعالية. وينبغي على الحكومات أن تحسّن من إدارتها للأزمات وللموارد والسياسات اللازمة لمجابهتها. ونوّه د. كوبمان إلى أن التوترات التجارية الأخيرة ووباء "كوفيد-١٩" قد يدفعان عدداً من الشركات إلى التحول نحو الإنتاج المحلي بدلاً من التوسع العالمي.

وتوقع الدكتور أن تشهد فترة ما بعد "كوفيد-١٩" توتراً تجارياً وأنّ ارتفاع تكاليف التجارة تتسبب في تجزئة الاقتصاد العالمي وتحويل مسار التجارة. كما أشار إلى أن فترة ما بعد "كوفيد-١٩"، على الصعيد المحلي، ستشهد تركيزاً على الاستجابة الصحية والحفاظ على القدرات الاستهلاكية والإنتاجية؛ فيما ستشهد، على الصعيد العالمي، ارتفاعاً في تفاؤُت الدخل نتيجة لازدياد قوة السوق وارتفاع معدلات البطالة.

الناتج المحلي الإجمالي العالمي

وبعد ذلك تناول د. رباح أرزقي كبير الاقتصاديين لدى البنك الدولي في منطقة الشرق الأوسط وشمال أفريقيا في الولايات المتحدة في كلمته تحت عنوان: "وباء كوفيد-١٩: الطريق إلى الأمام" كيفية تعافي الاقتصاد العالمي، مشيراً إلى أن أزمة وباء "كوفيد-١٩" أثارت مشكلات من نوع جديد تحتاج إلى استجابة اقتصادية ومالية منسقة من أجل تخفيف أثرها مع توفير الحافز للأسواق لإعادة البناء مرة أخرى. وقال إن فترة ما قبل "كوفيد-١٩" كشفت عن افتقار الحكومات إلى التأهب والاستعداد في كل من الرعاية الصحية والقطاع الإداري.

أرزقي: أزمة «كوفيد ١٩» أثارت مشكلات تحتاج إلى استجابة اقتصادية ومالية منسقة

وأوضح أرزقي أن الاقتصاد العالمي قد خسر نحو ٣٪ من ناتجه المحلي الإجمالي خلال ٢٠٢٠، ومن المتوقع خسارة ٨٪ من إجمالي الناتج المحلي الإجمالي لعام ٢٠٢١، مشيراً إلى أنه من غير المتوقع أن تتلاقى إرادات القوى الدولية بسبب سياسات التنافس الاقتصادي؛ فهناك الكثير من المتنافسين في الساحة الاقتصادية الدولية اليوم.

وأضاف أرزقي أن علاج الوباء واجه تحدياً عالمياً لأن الأسعار العالمية للأدوية وبراءة الاختراع تشكل قضية لا يمكن تجاوزها. كما أنه من المهم تنفيذ الاستجابة الصحيحة للوباء من دون انتظار أي معجزة، وحذّر من خطر حدوث كساد اقتصادي عالمي، لأن أثر الأزمة على التضخم ما زال غير واضح الآن، وما زالت معدلات البطالة مستمرة في الارتفاع.

وأكد أرزقي أن الاستعداد للتعافي من الأزمة يتطلب المزيد من الاستثمار في القطاع الصحي؛ وهذا هو الطريق الأفضل للمضي قُدُماً، فضلاً عن علاج المشكلات الهيكلية التي تواجه الاقتصاد العالمي، خاصة في القطاعات الرئيسية مثل الصناعة والسياحة، ومساعدة الشركات المهددة بالإفلاس وتقديم الدعم اللازم لعودة أنشطتها، والعمل على إعادة هيكلة المؤسسات المملوكة للدول، وتطوير البيئة الداعمة للاستثمارات على الصعيدين الوطني والدولي.

كابالدو: السياسة النقدية أغرقت الاقتصاد بسيولة ضخمة وغذّت الوهم بأن التعافي ممكن

وفي ما يتعلق بتأثير "كوفيد-١٩" على منطقة الشرق الأوسط أشار الدكتور إلى أن التوترات السياسية والأمنية في المنطقة زادت من تعقيدات المشهد الاقتصادي، ودعا دول المنطقة إلى الاستفادة من دروس الأزمة الراهنة وإبداء المزيد من الشفافية لاستقطاب الاستثمارات وتحسين الأداء الاقتصادي. كما توقع أن تشهد المنطقة تحولات كبيرة في المستقبل، وأن تشهد فيها تكتلات اقتصادية قوية، لمواجهة تداعيات كورونا، مؤكداً في الوقت ذاته على ضرورة أن يتحرك صندوق النقد الدولي لمساعدة الدول التي تضررت نتيجة "كوفيد-١٩"، وأهمية التنسيق العالمي لمساعدة البلدان النامية على مكافحة هذا الوباء.

مستقبل الاقتصاد العالمي

واستعرض د. جيرونيم كابالدو مسؤول الشؤون الاقتصادية في قسم العولمة واستراتيجيات التنمية لدى مؤتمر الأمم المتحدة للتجارة والتنمية (أونكتاد) في سويسرا في كلمته تحت عنوان "كيف سيكون شكل العودة للنشاط الاقتصادي على المستوى العالمي؟" ملامح التعافي الاقتصادي خلال الفترة المقبلة، مشيراً إلى أن الكثير من الدول التي واجهت وباء كورونا كانت تعاني أصلا من هشاشة اقتصادياتها مما فاقم من تداعيات هذا الوباء عليها.وقال إن السياسة النقدية أغرقت الاقتصاد العالمي بسيولة ضخمة وغذّت الوهم بأن التعافي ممكن على المدى القصير. وفي هذا الصدد، لا بد من التفكير إلى أبعد من ذلك لأن ضخ السيولة قد يؤدي إلى نشوء فقاعات مالية بدلاً من إيجاد دخل مالي مستدام.

وأوضح الدكتور أن الطريق الوحيد إلى إمكانية التعافي هو العمل الجاد من أجل التنمية الاقتصادية في فترة ما بعد الوباء، وأنه إذا تم إيقاف سياسات التقشف المالي، فإن ذلك من شأنه الإسراع في جهود التعافي الاقتصادي وخلق المزيد من فرص العمل في الفترة المقبلة.

تعافي الاقتصاد العالمي

وأكد الخبراء المشاركين في الندوة على ضرورة التعلم من دروس الماضي ومحاولة تصميم استجابة اقتصادية بناء على تلك المعارف والخبرات والمناقشات المفتوحة، وطرحوا بعض التوصيات التي من شأنها الإسراع بتعافي الاقتصادي العالمي خلال الفترة المقبلة، من بينها ضرورة العمل على إيجاد التوازن بين القطاعات الاقتصادية والصحية والاجتماعية، وإعادة النظر في السياسات المالية وسياسات الائتمان،لمواكبة التداعيات التي ترتبت على وباء كورونا، والاستثمار في التطبيقات التكنولوجية، وخاصة تكنولوجيا الذكاء الاصطناعي، وتوظيفها في الارتقاء بعملية الإنتاج وتسريع وتيرة النمو الاقتصادي، والاستثمار في القطاعات الخدمية والعمل على تطويرها، وتطوير بيئات العمل وسياسات الاستثمار، وتعزيز التحول الرقمي؛ لمواكبة متطلبات مرحلة ما بعد "كوفيد-١٩"، والعمل على تنظيم السياسة الاقتصادية الكلية والحفاظ على الإنفاق الحكومي من أجل خلق الوظائف للباحثين عن عمل.

منتدى «ترينـدز» فعالية سنوية لاستشراف آفاق الاقتصاد العالمي

وفي ختام فعاليات منتدى ترينـدز الاقتصادي العالمي، أكد الدكتور محمد عبدالله العلي مدير عام مركز ترينـدز للبحوث والاستشارات في كلمته على أنه ما تزال المخاطر عالية حيث يواجه الاقتصاد العالمي مصاعب حادة مع تزايد عدد حالات الإصابة بالفيروس وعدم اليقين المحيط بعملية إنتاج لقاح فعال. وأكد أن "منتدى ترينـدز الاقتصادي العالمي" سيكون فعالية سنوية تهدف إلى مواصلة النقاش حول القضايا والاتجاهات الاقتصادية الرئيسية التي تستحوذ على اهتمام العالم.

كما أعرب العلي عن شكره وتقديره للخبراء والباحثين الذين شاركوا في فعاليات المنتدى وأثروا مناقشاته على مدى أربع ندوات عقدت في ستة أسابيع. كما تقدم بالشكر أيضاً للجمهور الذي تفاعل مع ندوات المنتدى من كل أنحاء العالم على مشاركتهم الفاعلة والأسئلة التي طرحوها والتي أضافت العديد من الأفكار البناءة حول القضايا المطروحة. في ما أكد أ. أحمد الأستاد المستشار العلمي لمركز ترينـدز أن "منتدى ترينـدز الاقتصادي العالمي السنوي" أتاح نافذة مهمة للحوار حول مستقبل الاقتصاد العالمي في ظل "كوفيد-١٩"، وقدم الخبراء الاقتصاديون المشاركون في فعالياته من مختلف دول العالم العديد من الأفكار والرؤى الثرية حول كيفية احتواء التداعيات الاقتصادية السلبية الناجمة عن جائحة كورونا، ومتطلبات فتح الاقتصاديات الوطنية في ظل استمرار هذه الجائحة.وأشار الأستاد إلى أن مركز ترينـدز سيعمل خلال الأيام المقبلة على تجميع الندوات الأربع لمنتدى ترينـدز الاقتصادي العالمي في إصدار علمي، وإتاحته للجهات المعنية والباحثين المهتمين بدراسة التداعيات الاقتصادية لـ "كوفيد-١٩".

ونوه أحمد الأستاد أن مركز ترينـدز سيواصل فعالياته العلمية التي تستشرف مختلف التداعيات المترتبة على "كوفيد-١٩"، حيث سينظم في ٢٦ من شهر أغسطس الجاري ندوة علمية متخصصة حول الجهود الدولية للتوصل إلى لقاح وعلاج لفيروس "كوفيد-١٩"، بمشاركة خبراء من الشركات المطورة للقاح، سيقدمون صورة واضحة عمّا توصلوا إليه في علاج، خاصة بعد إعلان روسيا أمس الأول الثلاثاء أنها ستبدأ في إنتاج لقاح كورونا الروسي "سبوتنيك" في شهر سبتمبر المقبل، والذي تم تطويره من قبل مركز "نيكولاي غاماليا" لعلم الأوبئة والأحياء المجهرية.

تشكل ٥١% من إجمالي التداولات المسجلة

استثمارات المواطنين في أسواق الأسهم تتجاوز ٣ مليارات درهم خلال ٢٠٢٠

تجاوز صافي استثمارات المواطنين في أسواق الأسهم الإماراتية حاجز ٣ مليارات درهم أمس وذلك في مؤشر على استمرار ضخ السيولة المحلية في الأسواق الأمر الذي ساهم في تحسن أسعار شريحة كبيرة من الأسهم المدرجة في سوقي أبوظبي ودبي الماليين.

وفي ظل ارتفاع أسعار الأسهم فقد باتت القيمة السوقية لأسهم الشركات المتداولة في الأسواق على مشارف تريليون درهم وهو أعلى مستوى تصله منذ أكثر من عشر سنوات حسبما أظهرت سجلات سوقي أبوظبي ودبي الماليين.

وجاء الارتفاع الكبير في صافي استثمار المواطنين في الأسواق المالية نتيجة زيادة حجم تداولات هذه الشريحة المهمة من المستثمرين منذ بداية العام الجاري والتي تجاوزت قيمتها ٦٣,٤ مليار درهم بيعا وشراء في السوقين.

وتشكل تداولات المستثمرين المواطنين نحو ٥١٪ من اجمالي جميع التداولات المسجلة في السوقين و التي وصلت قيمتها إلى ١٢٤ مليار درهم بيعا وشراء تقريبا منذ بداية العام وحتى اليوم وذلك حسب الاحصائيات الصادرة عن السوقين.

وبالعودة الى تفاصيل حركة المستثمرين المواطنين على مستوى الأسواق فقد بلغت قيمة تداولاتهم في سوق أبوظبي للأوراق المالية نحو ٢٤,٥٤ مليار درهم بيعا وشراء منذ بداية العام ٢٠٢٠ و حتى اليوم منها ١٣,٧ مليار درهم هي قيمة المشتريات و١٠,٨٣٣ مليار درهم للمبيعات ليبلغ صافي الاستثمار ٢,٨٧ مليار درهم تقريبا .

وشكلت تداولات المواطنين في سوق العاصمة نحو ٥٠,٦٪ من اجمالي التداولات المسجلة منذ بداية العام وحتى تاريخ الرصد والتي وصلت قيمتها إلى نحو ٤٨,٤٨ مليار درهم بيعا وشراء.

وفي سوق دبي المالي بلغت قيمة تداولات المواطنين ٣٨,٩ مليار درهم تقريبا بيعا وشراء منذ بداية العام الجاري وحتى أمس .. وتوزعت بواقع ١٩,٥٥٤ مليار درهم مشتريات في حين بلغت قيمة المبيعات ١٩,٣٥٣ مليار درهم.. وبذلك بلغ صافي استثماراتهم ٢٠١ مليون درهم تقريبا.

وبناء على الأرقام السابقة فقد شكلت تداولات المواطنين ٥١,٤٪ من اجمالي التداولات المسجلة في سوق دبي المالي منذ بداية العام الجاري وحتى نهاية الفترة المشمولة بالرصد والتي وصلت قيمتها ٧٥,٥ مليار درهم بيعا وشراء.

ومن المنتظر زيادة قيمة استثمارات المواطنين خلال الأشهر المقبلة و ذلك في ظل بقاء أسعار شريحة كبيرة من الأسهم عند مستويات مغرية للاستثمار سواء على المديين المتوسط والطويل.وام

نفذت تدابير أفضت إلى نمو خلال فترة اقتصادية صعبة

ارتفاع صافي أرباح الوطنية للتكافل إلى ١٦,٦ مليون درهم خلال النصف الأول

■ علي بن حرمل: استراتيجية «وطنية» تقوم على تقديم خدمات تفوق توقعات عملائها

أبوظبي – الوطن :

أعلن الدكتور علي سعيد بن حرمل الظاهري، رئيس مجلس إدارة شركة الوطنية للتكافل "وطنية"عن ارتفاع صافي أرباح الشركة خلال النصف الأول من العام الجاري إلى ١٦,٦ مليون درهم إماراتي مقابل ٧ ملايين درهم إماراتي في الفترة نفسها من العام الماضي، أي بمعدل نمو نسبته ١٣٦؟.

وقد أدت الإجراءات المتخذة من قبل الجهات الرسمية بسبب تفشي وباء كورونا المستجد إلى انخفاض كبير في حوادث السير والأمراض العامة، وأثر ذلك بشكل إيجابي في محفظة تأمين المركبات والتأمين الطبي في الشركة.

كما تراجعت نسبة الخسارة الإجمالية إلى ٥٤؟ مقارنة بـ ٦٢؟ في الفترة نفسها من العام الماضي. كما ارتفع الدخل التشغيلي بنسبة ٢٧١؟ من ٣,٤ مليون درهم إلى ١٢,٦ مليون درهم. واظهر دخل الاستثمار زيادة طفيفة بنسبة ٨؟ إلى ٣,٩ مليون درهم إماراتي مقارنة بـ ٣,٦ مليون درهم إماراتي في النصف الأول من عام ٢٠١٩.

وعلى الرغم من جائحة فيروس كورونا المستجد، فقد تمكنت شركة "وطنية" من تنفيذ خطتها الاستراتيجية، وقد أفضت تدابيرها إلى نمو الأعمال خلال فترة اقتصادية صعبة.

وأوضح الدكتور على سعيد بن حرمل الظاهري أن استراتيجية الشركة ترتكز على البيانات،فقد أدرجت الشركة حسماً خاصاً على أقساط تأمين السيارات والخدمات الطبية، وقد ساعد ذلك العديد من العملاء الذين واجهوا تحديات اقتصادية في الحفاظ على عقود تأمينهم.

وقال:" كما جرى منح حسم ٥٠؟ على بوليصة تأمين السيارات للعاملين في الخطوط الأمامية لمكافحة الوباء اعترافًا من الشركة بدورهم ومساهمتهم الشجاعة خلال هذه الظروف الاستثنائية في الحفاظ على سلامتنا، وجرى أيضاً ضبط النفقات، من خلال ضمان مساهمة كل الإنفاق في الإيرادات المباشرة أو زيادة الإنتاجية.

وبالنسبة إلى الخطوات المتخذة لتخطي أية تأثيرات سلبية في الأعمال، قال الظاهري:" إن استراتيجية عمل شركة "وطنية" مبنية على ثلاث ركائز أساسية، ألا وهي الخبرة في الأعمال الطبية والسيارات لتقديم الحلول المناسبة بأسعار تنافسية لعملائها، وتقديم خدمة سريعة مع تسوية خالية من المشاكل، وفريق ملتزم ومتحمس لتعزيز المعارف والمهارات بهدف تقديم خدمة تفوق توقعات العملاء،لا شك في أن التأثير الناجم عن جائحة كورونا سيؤثر على النشاط الاقتصادي وقد يفضي إلى معدل نمو سلبي، لكن شركة "وطنية" ستعوض التراجع في الأعمال من خلال مبادرات من شأنها تقليل تكلفة التشغيل وتحسين خدماتها والحفاظ على هوامش ربحها.

وأكد الظاهري أنه يمكن لهيئة التأمين تنفيذ المقترحات التي قدمتها جمعية الإمارات للتأمين لتوفير الإغاثة لقطاع التأمين والحفاظ على جدواه المالية من أجل تجاوز آثار أزمة كورونا واستئناف أنشطتها بشكل أفضل، موضحاً أن من شأن الدعم المقدم من هيئة التأمين لمبادرات التوحيد (الاندماج والاستحواذ) أن يساعد على بناء قطاع تأمين قوي قادر على تحمل صدمة مثل هذه الأوبئة المستقبلية والمساهمة في الاستقرار المالي للاقتصاد.

«وطنية» تعوض انخفاض الأعمال بسبب «كورونا» بمبادرات تقلل تكلفة التشغيل

٥٠% خصم للعاملين في الخطوط الأمامية عرفانا بدورهم في الظروف الاستثنائية

اقتصاد

«الاتحادية للضرائب» تصدر دليلاً إرشادياً لقطاع التجارة الإلكترونية

أوضحت الهيئة الاتحادية للضرائب أن ضريبة القيمة المضافة يتم تطبيقها على "خدمات إلكترونية" عند الانتفاع والاستخدام الفعلي لهذه الخدمات ..مشيرة إلى أن العديد من القواعد العامة لضريبة القيمة المضافة تنطبق على معاملات التجارة الإلكترونية "التجارة الرقمية"، مع وجود عددٍ من القواعد الخاصة لضريبة القيمة المضافة يتم تطبيقها تحديداً على معاملات التجارة الإلكترونية.

جاء ذلك في دليل إرشادي أصدرته الهيئة حول المعاملة الضريبية المطبقة على توريدات السلع والخدمات المقدمة من خلال الوسائل الإلكترونية كالإنترنت أو الشبكات الإلكترونية المماثلة، تضمن إرشادات حول كيفية تطبيق ضريبة القيمة المضافة على توريدات السلع والخدمات التي تتم في إطار التجارة الإلكترونية وكيفية فرض ضريبة القيمة المضافة واحتسابها على تلك التوريدات.

واستعرض الدليل المعاملة الضريبية لتوريدات "الخدمات الإلكترونية" التي يقصد بها الخدمات التي يتم تقديمها عبر الإنترنت أو شبكة إلكترونية أو سوق إلكتروني، والتي تشمل مثلاً توريد نطاقات المواقع الإلكترونية واستضافة مواقع إلكترونية وصيانة البرامج والمعدات عن بعد، وتوريد وتحديث البرمجيات، وتوريد الصور والنصوص والمعلومات إلكترونياً كالصور وحافظات الشاشة والكتب الإلكترونية والوثائق والملفات الرقمية الأخرى، وتوريد الموسيقى والأفلام والألعاب عند الطلب، وتوريد المجلات على الإنترنت.

وأوضح أن "الخدمات الإلكترونية" تشمل كذلك توريد مساحات الإعلانات على موقع إلكتروني والحقوق المرتبطة بذلك الإعلان، وتوريد برامج البث السياسية أو الثقافية أو الفنية أو الرياضية أو العلمية أو التعليمية أو الترفيهية بما في ذلك بث الأحداث، والبث المباشر عبر الإنترنت، وتوريد خدمات الدراسة عن بعد، وأي خدمات ذات نوع مكافئ والتي لها غرض ومهمة مماثلة.

وقال سعادة خالد علي البستاني مدير عام الهيئة الاتحادية للضرائب: "تتميز التشريعات الضريبية بالشفافية والدقة، ومراعاة تعزيز الموقع الريادي للدولة كمركز اقتصادي وتجاري محوري ليس على المستوى الإقليمي فحسب ولكن على المستوى العالمي كذلك، وفي ظل الأهمية المتزايدة لقطاع التجارة الإلكترونية تم تحديد آليات واضحة للإجراءات الضريبية المتعلقة بتوريدات السلع والخدمات عبر الوسائل الإلكترونية، بما يساهم في دعم أنشطة هذا القطاع الحيوي الذي يعتمد على البنى التحتية الرقمية والتكنولوجية المتطورة محلياً".وام

بمشاركة ١٦ سيدة ورائدة أعمال مواطنة وعربية

مجلس سيدات أعمال أبوظبي ينظم المعرض الافتراضي الثاني «الاختيار الأول»

تثمين دعم الشيخة فاطمة المتواصل للمرأة الإماراتية والخليجية والعربية

«الإختيار الأول» فرصة للسيدات والأسرة ويدعم المعارض التسويقية والتجارية الافتراضية

مجلس سيدات أعمال أبوظبي
Abu Dhabi Businesswomen Council

افتتحت سعادة مريم محمد الرميثي رئيسة الهيئة التنفيذية لمجلس سيدات أعمال أبوظبي فعاليات المعرض الافتراضي" الاختيار الأول" في نسخته الثانية بالتعاون مع مجلس سيدات الأعمال العرب عبر – الاتصال المرئي المباشر – في ظل التباعد الاجتماعي الذي فرضته أزمة كورونا "كوفيد-١٩" التي يشهدها العالم ودعما لمسيرة سيدات ورائدات الأعمال .

كان المعرض الافتراضي الأول قد شهد مشاركة ١١ سيدة أعمال من ٥ دول عربية هي دولة الإمارات و المملكة العربية السعودية ودولة الكويت ومملكة البحرين والمملكة المغربية و لاقى صدى واسعا عربيا وخليجيا و حقق نجاحا لافتا.

ونظرا لنجاح المعرض الأول تم تنظيم المعرض الافتراضي بنسخته الثانية" الاختيار الأول" وذلك بمشاركة ١٦ سيدة ورائدة أعمال من دولة الإمارات العربية المتحدة والمملكة العربية السعودية ودولة الكويت ومملكة البحرين وجمهورية مصر العربية والجمهورية العربية السورية والجمهورية اللبنانية.

حضر الافتتاح سعادة خيرية دشتي الأمين العام لمجلس سيدات الأعمال العرب وعدد من عضوات الهيئة التنفيذية للمجلس و الدكتورة شفيقة العامري المدير التنفيذي لمجلس سيدات أعمال أبوظبي و عدد كبير من رائدات الأعمال وسيدات المجتمع من مختلف الدول العربية.

وألقت الرميثي خلال الافتتاح كلمة ترحيبية وجهت خلالها الشكر والتقدير والامتنان لأم الإمارات سمو الشيخة فاطمة بنت مبارك رئيسة الاتحاد النسائي العام رئيسة المجلس الأعلى للأمومة والطفولة الرئيسة الأعلى لمؤسسة التنمية الأسرية الرئيسة الفخرية لمجلس سيدات أعمال أبوظبي لدعمها المتواصل وعطائها الممتد للمرأة الإماراتية والخليجية والعربية والذي أسهم في تعزيز مسيرة تمكينها اقتصاديا لتشارك بشكل فعال في دعم مسيرة التنمية الاقتصادية الشاملة والمستدامة في دولة الإمارات ودول الخليج و الوطن العربي ونوهت إلى الدور الرائد لمجلس سيدات أعمال أبوظبي وما يحققه من نجاحات كبيرة على مختلف الصعد ضمن الشراكات المحلية والإقليمية.

وأكدت الرميثي أن النجاح الذي حققه مجلس سيدات أعمال أبوظبي منذ بداية تأسيسه ما كان ليتحقق لولا دعم ومساندة وتوجيه سمو الشيخة فاطمة بنت مبارك وحرصها على تقديم المجلس الدعم والمساندة لسيدات ورائدات الأعمال في مختلف الظروف على المستويين المحلي والإقليمي إضافة إلى تأكيدها استمرارية تقديم المجلس لجميع خدماته عن بعد ومن خلال مختلف الوسائل التقنية.

وأضافت الرميثي أن المعرض الثاني شهد زيادة في عدد المشاركات عن نسخته الأولى بنسبة ٤٥٪ وتضمن منتجات متنوعة ومتميزة، وشاركت فيه سيدات و رائدات الأعمال والمبدعات من دولة الإمارات، والسعودية، والبحرين والكويت ومصر ولبنان وسوريا اللاتي يسوقن لأنشطتهن التجارية في مختلف المجالات.. وتميز المعرض بجودة المنتجات المعروضة وشهد إشادة بما تحققه المرأة الإماراتية والخليجية والعربية خاصة في مجال ريادة الأعمال التجارية وحضورها المتميز واللافت في المعارض التسويقية .

وأشارت الرميثي إلى أن معرض " الإختيار الأول" يشكل فرصة متميزة للسيدات والأسرة بشكل عام و من شأنه أن يدعم فرص المعارض التسويقية والتجارية الافتراضية مستقبلا من خلال التسوق و التحضير لمستلزمات المناسبات بمختلف أنواعها، لتوفير كل ما تحتاجه المرأة ضمن مجالات اهتمامها ومنها المجوهرات والأزياء و مستلزمات التجميل إلى جانب مشاركة العديد من العلامات التجارية المعروفة في الساحة المحلية والخليجية والعربية.وام

سوق دبي المالي يواصل صعوده و يربح ٢,٢ مليار درهم

واصل سوق دبي المالي صعوده إلى مستويات جديدة لليوم الثالث على التوالي وذلك بدعم من سيولة فردية و مؤسسية تركزت غالبيتها على أسهم منتقاة مدرجة ضمن قطاعي العقار والبنوك.

وأضافت القيمة السوقية لأسهم الشركات المتداولة نحو ٢,٢ مليار درهم إلى خزينة مكاسبها في ختام التعاملات.

كان المؤشر العام لسوق دبي المالي قد ارتفع بقوة في الثلث الأخير من عمر الجلسة بالغا مستوى ٢١١٥ نقطة بنمو نسبته ٠,٨٦٪ مقارنة باليوم السابق. وأظهرت متابعة حركة الأسهم .. استمرار سهم بنك الإمارات دبي الوطني بالارتفاع مغلقا عند ٩,٥٠ درهم وسط تداولات تجاوزت قيمتها ٢٥ مليون درهم.. كما صعد سهم إعمار إلى ٢,٧٠ درهم بعدما تم ابرام صفقات عليه بقيمة ٢٢ مليون درهم تقريبا.

وعلى صعيد حركة سهم شركة الاتحاد العقارية فقد حافظ على ايجابيته مرتفعا إلى حاجز ٣٣ فلسا و ارتفع سهم أملاك إلى ٣٣ فلسا أيضا ومصرف عجمان إلى ٦٣ فلسا.

وعلى مستوى سيولة التداولات فقد بلغت قيمة الصفقات المبرمة في سوق دبي المالي نحو ١٧٣ مليون درهم فيما بلغ عدد الأسهم المتداولة ١٨٧ مليون سهم نفذت من خلال نحو ٣٢١٥ صفقة.وام

يعزز مشاركتهم في مسيرة التنمية المستدامة

مجلس «كهرباء دبي» للشباب يلعب دوراً محورياً في تمكين الموظفين

دبي– الوطن:

يعمل مجلس هيئة كهرباء ومياه دبي للشباب على تعزيز قدرات موظفي وموظفات الهيئة الشباب ضمن استراتيجية ترتكز إلى خمسة محاور رئيسة: القيم والهوية الوطنية؛ والتعليم المستمر؛ والتطوير المهني؛ ومسرعات المستقبل والابتكار؛ والاستدامة. كما يسهم المجلس في تعزيز التواصل بين الموظفين و"مجلس دبي للشباب" بهدف تعزيز مهاراتهم ومعارفهم للمشاركة في مسيرة البناء والتنمية المستدامة. يضم المجلس في عضويته ٩ من الموظفين الذكور و٩ من الموظفين الإناث ويخدم ١٧١٣ موظفاً وموظفة من الشباب في الهيئة.

وأكد معالي سعيد محمد الطاير، العضو المنتدب الرئيس التنفيذي لهيئة كهرباء ومياه دبي، أن القيادة الرشيدة لدولة الإمارات العربية المتحدة تولي أهمية خاصة لتمكين الشباب وتأهيلهم للمشاركة في مختلف مواقع العمل الوطني، إيماناً منها بأن شباب اليوم هم قادة المستقبل وحجر الأساس في مسيرة التنمية المستدامة، مشيراً إلى أن الهيئة لديها استراتيجية متكاملة لتمكين موظفيها من الشباب، وتوفر لهم جميع أنواع الدعم في بيئة محفزة تساعدهم على تحقيق طموحاتهم وتمكنهم من المشاركة الفاعلة في تعزيز تنافسية الدولة في مختلف المجالات.

وأوضح معالي الطاير أن مجلس هيئة كهرباء ومياه دبي للشباب، الذي تم إنشاؤه مطلع عام ٢٠١٧، يدعم استراتيجية الهيئة للاستثمار في الطاقات الشابة ويوفر منصة فاعلة لتمكين الشباب وإشراكهم في استشراف وصناعة المستقبل والتعرف إلى أفكارهم ومقترحاتهم وتوظيفها لخدمة الوطن والمواطن. وأثنى معالي الطاير على مجلس الهيئة للشباب بقيادة عائشة محمد الرميثي، مهندس أول ورئيسة مجلس شباب الهيئة، مشيراً إلى أن المجلس نجح في إطلاق العديد من المبادرات التي أسهمت في تمكين الموظفين الشباب وتعزيز قدراتهم وصقل مهاراتهم.

أكد الدكتور يوسف الأكرف، النائب التنفيذي للرئيس لقطاع دعم الأعمال والموارد البشرية في هيئة كهرباء ومياه دبي، أن القيادة العليا للهيئة تحرص على التواصل البناء مع موظفي وموظفات الهيئة الشباب والاستماع إلى آرائهم وأفكارهم، فضلاً عن توفير جميع الأدوات اللازمة لتمكينهم وإعدادهم لتولي المناصب القيادية، مشيراً إلى أن مجلس الهيئة للشباب يضم نخبة من الكفاءات المواطنة الشابة من مختلف قطاعات الهيئة ونجح في تنفيذ العديد من المبادرات الرائدة التي عززت من دور الموظفين الشباب .

جمارك دبي تطلق مبادرة آفاق جمركية لتوعية المتعاملين

دبي – الوطن :

انطلاقا من حرص جمارك دبي على توعية المتعاملين وتعريفهم الآليات التي تتبعها الدائرة في تحديد القيمة الجمركية وفقاً للمعايير والممارسات المتبعة عالمياً، أطلقت إدارة القيمة الجمركية مبادرة آفاق جمركية لنشر الاجراءات والقوانين المطبقة لتقييم البضائع التجارية بهدف تحديد الرسوم الجمركية المستحقة على هذه البضائع واستيفائها بشفافية عالية تحافظ على الإيرادات المالية الحكومية وتحقق العدالة التامة للمتعاملين في مستوى الرسوم الجمركية التي تترتب على بضائعهم التجارية، وذلك وفقاً للاتفاقيات الحالية والمستحدثة للقيمة الجمركية،حيث يتم من خلال المبادرة الجديدة التي اطلقتها الإدارة نشر كافة المعلومات الهادفة للتوعية بعمليات التقييم من قنوات التواصل الاجتماعي لضمان وصولها إلى أكبر شريحة ممكنة من المتعاملين والموظفين والجمهور.

وتهدف المبادرة إلى فتح قنوات تواصل جديدة مع المتعاملين تؤمن التفاعل معهم لتحقيق غايات جمارك دبي في تعزيز القدرات المؤسسية ودعم الميزة التنافسية لإمارة دبي من خلال تقديم خدمات جمركية متكاملة في إطار من الشفافية التامة والوضوح الكامل.

وقالت إيمان بدر السويدي مديرة إدارة القيمة الجمركية: "نحرص على تعزيز الشراكة مع المتعاملين والجمهور من خلال توفير المعلومات المتعلقة بتقييم البضائع التجارية لأغراض تحديد الرسوم الجمركية المستحقة على هذه البضائع، لنعزز سعادة المتعاملين عبر اطلاعهم على الآليات التي نتبعها لتحديد القيمة الجمركية، دعماً للمزايا التي توفرها جمارك دبي للتجار والمستثمرين لتشجيعهم على زيادة حجم وقيمة عملياتهم التجارية المتجهة إلى دبي للاستفادة من موقعها ودورها العالمي كمنصة متطورة للتجارة الدولية والإقليمية".

وأضافت: "طورنا مبادرة آفاق جمركية لتلبي متطلبات المتعاملين وحاجتهم لمعرفة المعايير والاسس التي يجري من خلالها تقييم البضائع التجارية لاحتساب الرسوم الجمركية المترتبة عليها وتسهيل دخولها إلى أسواق دولة الإمارات العربية المتحدة عبر المراكز الجمركية في إمارة دبي، وتهدف هذه المبادرة إلى مواكبة جهود التطوير الشاملة لكافة الخدمات الحكومية المقدمة للمتعاملين وتيسير معاملاتهم الحكومية لتتقدم دولة الإمارات باستمرار نحو الصدارة العالمية في كل المجالات، مستفيدة من التطور الكبير الذي حققته في البنية التحتية والارتقاء الذي أنجزته في مجال تحديث الخدمات الذكية لتحسين مستويات الأداء وضمان افضل النتائج على صعيد تمكين المتعاملين من استكمال كافة عملياتهم التجارية دون تأخير وبأسرع وقت ممكن".

وأكدت أن إدارة القيمة الجمركية ستواصل تطوير الخدمات المقدمة للمتعاملين وفقا لأحدث المعايير والممارسات العالمية بما يضمن تحقيق أفضل المزايا لهم من أجل تشجيعهم على اختيار دبي مقصدا لعملياتهم التجارية ونشاطهم الاستثماري.

٣٥٩ مليون درهم تصرفات العقارات في دبي

دبي – الوطن :

بلغت التصرفات العقارية في دائرة الأراضي والأملاك في دبي أكثر من٣٥٩ مليون درهم حيث شهدت الدائرة أمس تسجيل ١٤٥ مبايعة بقيمة ٢٥٢,٧٧ مليون درهم، منها ١٦ مبايعة للأراضي بقيمة ٦٣,١٨ مليون درهم و١٢٩ مبايعة للشقق والفلل بقيمة ١٨٩,٥٩ مليون درهم. وقد جاءت أهم مبايعات الأراضي بقيمة ١٠ مليون درهم في منطقة جزيرة ٢ تليها مبايعة بقيمة ١٠ مليون درهم في منطقة جزيرة ٢ تليها مبايعة بقيمة ٧ مليون درهم في منطقة الثنية الرابعة.

وقد تصدرت منطقة ند الشبا الثالثة المناطق من حيث عدد المبايعات إذ سجلت ٥ مبايعة بقيمة ١٢ مليون درهم وتلتها منطقة الخوانيج الأولى بتسجيلها ٣ مبايعة بقيمة ١٤ مليون درهم وثالثة في جزيرة ٢ بتسجيلها ٢ مبايعة بقيمة ٢٠ مليون درهم. أما فيما يتعلق بأهم مبايعات الشقق والفلل فقد جاءت مبايعة بقيمة ٢٠ مليون درهم بمنطقة برج خليفة كأهم المبايعات تلتها مبايعة بقيمة ١٥ مليون درهم في منطقة الخليج التجاري وأخيرا مبايعة بقيمة ١٥ مليون درهم في منطقة نخلة جميرا.

وقد تصدرت منطقة حدائق الشيخ محمد بن راشد المناطق من حيث عدد مبايعات الشقق والفلل إذ سجلت ٢٢ مبايعة بقيمة ٢٢ مليون درهم وتلتها منطقة وادي الصفا ٥ بتسجيلها ١٩ مبايعة بقيمة ١٨ مليون درهم وثالثة في برج خليفة بتسجيلها ١٠ مبايعة بقيمة ٣٣ مليون درهم. وسجلت الرهونات قيمة قدرها ٧٩,٢٥ مليون درهم منها ٢١ رهونات أراضي بقيمة ٤٩,٢ مليون درهم و٣٦ رهونات فلل وشقق بقيمة ٣٠,٠٥ مليون درهم، وكان أهمها بمنطقة حدائق الشيخ محمد بن راشد بقيمة ٢٢ مليون درهم وأخري في منطقة مرسى دبي بقيمة ١١ مليون درهم.

«غرفة عجمان» تبحث تعزيز التعاون مع زامبيا

عجمان – الوطن:

أشاد سعادة عبدالله المويجعي. رئيس مجلس إدارة غرفة تجارة وصناعة عجمان، بالعلاقات الثنائية المتينة بين الإمارات وجمهورية زامبيا، مؤكداً حرص الغرفة على تعزيز تعاونها وشراكاتها الخارجية مع الدول الأفريقية لاسيما في ظل الفرص الاستثمارية المتنوعة في مختلف القطاعات كالزراعة والتعدين والسياحة والتعليم والصحة والبنية التحتية وغيرها من القطاعات.

جاء ذلك خلال إجتماع مشترك عبر خاصية الإتصال المرئي بحضور سعادة دنكان موليما القنصل العام لجمهورية زامبيا، وسعادة د. شابوكا كاويشا رئيس مجلس إدارة غرفة تجارة وصناعة زامبيا، و سعادة سالم السويدي مدير عام غرفة عجمان.

وفي مستهل اللقاء قدم سعادة عبدالله المويجعي نبذة حول المقومات الاقتصادية وابرز القطاعات التي تحظى باهتمام واضح في إمارة عجمان وجهود الجهات المعنية بالشأن الاقتصادي في عجمان بتوفير بيئة إستثمارية جاذبة، موضحاً الناتج المحلي الاجمالي لامارة عجمان والذي بلغ ٢١ مليار درهم لعام ٢٠١٩ ،بحيث يتصدر قطاع الصناعات التحويلية بنسبة مساهمة تصل إلى ٣٢٪ والتشييد والبناء بنسبة ١٣,٧٪ وتجارة الجملة والتجزئة بنسبة ١١,٢٪ أما الانشطة العقارية فساهمت بما يزيد عن ٦٪.

وقدم نبذة حول التطورات التي شهدها القطاع التعليمي وحرص القائمين على القطاع بتعزيز التعاون مع كافة الدول واستقطاب طلبة جدد الامر الذي يفتح آفاق للتعاون بين مؤسسات التعليم العالي في عجمان وزامبيا.

وأكد سعادة عبدالله المويجعي على أهمية فتح قنوات تواصل دائمة بين البلدين بهدف تبادل المعلومات وطرح أبرز المشاريع الاستثمارية لضمان زيادة التعاون والشراكة بين رجال اعمال ومستثمرين عجمان وزامبيا بما يعزز زيادة حجم التجارة البينية.

التعاون والشراكة مع الجامعات الخارجية.

حكومة رأس الخيمة
دائرة التنمية الإقتصادية
GOVERNMENT OF RAS AL-KHAIMAH
DEPARTMENT OF ECONOMIC DEVELOPMENT
التاريخ 2020/08/13

بناء على طلب أصحاب التراخيص المذكورة أدناه تعلن دائرة التنمية الإقتصادية برأس الخيمة ضمن هذا الإعلان عن اتخاذها الإجراءات التالية :

الاسم التجاري	نوع الاعلان	مدة الاعلان	اسم المتنازل
الابرار لتجارة الادوات الكهربائية و الصحية ذ م م	فسخ شراكة	يوم	السيد / مد خاليلور رحمن مد عبد الهاي الجنسية / بنغلاديش
النورس للهواتف المتحركة	تغيير الاسم التجاري	يوم	السيد / رامي اياد علي خفاجة الجنسية / الاردن
العلم للتمديدات الكهربائية و الصحية	فسخ شراكة	يوم	السيد / محمد راشد احمد العري الطنيجي الجنسية / الامارات
بقالة ميني مانيلا فرع 1	الغاء رخصة اقتصادية	يوم	السيدة / حفصه محمد حسين يافائي الجنسية / الامارات
القصر لخدمات الافراح	فسخ شراكة	يوم	السيدة / رشا موسى عبد الفتاح موسي الجنسية / مصر
الغيل لسحب مياه المجاري	الغاء رخصة اقتصادية	يوم	السيد / جاسم عبدالله ابراهيم محمد الشحي الجنسية / الامارات

فمن لديه أي اعتراض عليه مراجعة دائرة التنمية الاقتصادية خلال مدة أقصاها سبعة ايام من تاريخ نشر هذا الإعلان، ما عدا المدة المحددة في الجدول أعلاه دون تحملها مسؤولية أي دعوى أو حقوق قد تظهر فيما بعد.

التدريب المناعي يؤثر ففي اختلاف درجة الإصابة بـ«كورونا»

رغم الإعلان الروسي تسجيل أول لقاح في العالم، إلا أن الباحثين في جميع أنحاء العالم يحاولون الإجابة عن أسئلة كبرى حول طريقة العدوى والأسباب التي تجعل مصاباً بعوارض أقل من آخر. وإحدى الفرضيات التي يطرحها الخبراء للإجابة هي اللقاحات السابقة التي حصل عليها الفرد، وفق ما نشره موقع "سي إن إن". أندرو بادلي، وهو أخصائي أمراض معدية أوضح أن "الأشخاص الذين تلقوا تطعيمات سابقة بمجموعة متنوعة من اللقاحات – مثل الإنفلونزا والتهاب الكبد وغيرها – بدوا أقل عرضة للإصابة بمرض كوفيد ١٩".

كما فسّر بادلي ذلك بـ"التدريب المناعي"، أي كيف يخلق جهازك المناعي استجابة فعالة لمحاربة العدوى. وأضاف أن "التشبيه الجيد هو التفكير في جهاز المناعة الخاص بك على أنه عضلة. كلما مارست التمارين على تلك العضلات، كانت أقوى عندما تحتاجها". وحتى الآن، لا دليل قاطعاً على أن أي لقاحات أخرى تعزز المناعة ضد كوفيد ١٩. لكن بعض الباحثين يرون ذلك ممكناً. ففي يونيو، اقترح فريق باحثين في الولايات المتحدة إعطاء جرعة معززة من لقاح الحصبة والنُكاف والحصبة الألمانية (MMR) للأشخاص لمعرفة ما إذا كان ذلك يساعد في منع آثار عدوى فيروس كورونا الشديدة. وكالات

يسر جريدة «الوطن» أن تتواصل مع قرائها الكرام على العناوين التالية:

قسم المحليات	localdept@al-watan.ae
القسم السياسي	political@al-watan.ae
القسم الاقتصادي	economic@al-watan.ae
القسم الرياضي	sport@al-watan.ae

فيسبوك تحذف ٧ ملايين منشور حول «كورونا»

أعلن موقع "فيسبوك"، أنه أزال ٧ ملايين منشور في الربع الثاني من عام ٢٠٢٠ لاحتوائها معلومات خاطئة عن الفيروس التاجي المستجد، ومن ذلك المحتوى الذي يروج لإجراءات وقائية مزيفة وعلاجات مبالغ فيها. وأصدرت الشركة، البيانات كجزء من تقريره السادس لتطبيق معايير المجتمع، الذي أطلقه أول مرة في عام ٢٠١٨ إلى جانب قواعد لياقة أكثر صرامة ردًا على رد الفعل العنيف على نهجها المتراخي في مراقبة المحتوى على منصاتها. كما قالت إنها ستدعو خبراء خارجيين لمراجعة المقاييس المستخدمة في التقرير على نحو مستقل. وكالات

نقابة فناني مصر تقاضي مروجي شائعة وفاة محمود ياسين

بسبب شائعات وفاة الفنانين التي كثرت في الآونة الأخيرة في مصر والتي طال آخرها الفنان محمود ياسين، تقدمت نقابة الممثلين المصريين، الثلاثاء، ببلاغ ضد المروجين. ولفت البلاغ الذي يحمل رقم ٣٢٢٩١ سنة ٢٠٢٠ إلى أن عددا من القائمين على صفحات التواصل الاجتماعي روجوا شائعة تفيد بوفاة محمود ياسين، ما ترتب عليه تلقي أسرته عددا كبيرا من الاتصالات من أقاربهم وأصدقائهم للتأكد من خبر وفاته. وطالب البلاغ بسرعة تحديد والقبض على المتهمين القائمين على ترويج تلك الشائعة، لما سببته من أضرار لأسرة الفنان، منوها بأن شائعة وفاته انتشرت بشكل كبير لما يتمتع به من شعبية جارفة في العالم العربي. فيما أتى هذا الإجراء بعدما أعلنت الفنانة شهيرة، زوجة محمود ياسين، أنها ستتقدم ببلاغ للنائب العام، لملاحقة من يقوم بنشر شائعات وفاة زوجها. بدورها، حرصت الفنانة رانيا محمود ياسين، على الدعاء لوالدها محمود ياسين، ونشرت صورة لتنفي الشائعات. من جانبه، وجه حفيد الفنان محمود ياسين، رسالة قوية لكل مروجي شائعات وفاة جده التي انتشرت الأحد الماضي. وكتب محمود عمرو ياسين عبر حسابه الشخصي على "فيسبوك": "كل يوم حد يكلمني يسألني عن صحة جدي، أو عن إشاعات سخيفة مش لاقي ليها مبرر، خصوصا إن جدي مبتعد عن كل حاجة الفترة اللي فاتت، علشان يرتاح مش علشان يطلع كل يوم عليه إشاعة. وكالات

أبوظبي تضيء أبرز معالمها بشعار حملة نلتزم لننتصر

جونسون يتصدر الممثلين الأعلى أجراً في ٢٠٢٠

نشرت صحيفة "فوربس" قائمة الممثلين الأعلى أجرا في العالم لعام ٢٠٢٠، والتي تصدرها الممثل دواين جونسون الملقب بـ"ذا روك"، بفضل صفقة خيالية من منصة نيتفلكس، وعقد رعاية ضخم من شركة رياضية.

وتضمنت القائمة ٧ ممثلين من الولايات المتحدة، وممثل كندي، واثنين من الهند والصين، وحل جاكي تشان عاشراً بـ(٤٠ مليون دولار سنويا)، ثم آدم ساندلر تاسعاً بـ(٤١ مليون دولار سنويا)، ويل سميث ثامناً بـ(٤٤,٥ مليون دولار سنويا)، وسابعاً لين مانويل ميراندا بـ(٤٥,٥ مليون دولار سنويا)، وسادساً، أكشاي كومار بـ(٤٨,٥ مليون دولار سنويا)، وفين ديزل خامسا بـ(٥٤ مليون دولار سنويا)، وبين أفليك رابعا بـ(٥٥ مليون دولار سنويا)، وثالثا مارك والبيرغ بـ(٥٨ مليون دولار سنويا)، ثم راين رينولدز ثانيا بـ(٧١,٥ مليون دولار سنويا)، وتصدر دواين جونسون "ذا روك" القائمة بـ(٨٧,٥ مليون دولار سنويا)

للعام الثاني على التوالي، واقترب من ٩٠ مليون دولار، بفضل شعبيته الجارفة التي تدفع شركات الإنتاج لدفع مبالغ طائلة للتعاقد معه، بالإضافة لعقد رياضي مع شركة "أندر أرمور". وكالات

لا دليل على وجود «كوفيد ١٩» في مياه الشرب

في الوقت الذي لا تزال العديد من المعلومات الجديدة تطفو على السطح، مع تقدم الأبحاث وتوطيد معرفة العلماء بالفيروس المستجد الذي طال ٢٠ مليون إنسان حول العالم، ولا يزال مواصلاً تمدده، أعاد بعض العلماء الذين وجدوا آثارا من كورونا في مياه الصرف الصحي، طرح أسئلة عدة حول الوباء واحتمال انتقال العدوى عبر المياه، سواء الآسنة أو الشفا. وتعليقاً على الموضوع أوضحت منظمة الصحة العالمية التي كان لها تصريحات قاسية في الأيام الأخيرة حول الجائحة، بعض المعلومات المغلوطة حول تلك النقطة.

وفي موضوع نشر على موقعها الرسمي، أوضحت المنظمة أنه "لا يوجد ما يشير إلى أن الفيروس المسبب لكوفيد ١٩ يمكن أن يستمرّ في مياه الشرب، ما يطمئن الملايين حول العالم من احتمال انتقال العدوى عبر الماء".

كما أشارت إلى أنه على الرغم من أن بعض الدراسات وجدت شظايا الحمض النووي الريبي في مياه الصرف الصحي، لكنها بينت أنها لا تعود إلى الفيروس المعدي.

وكانت عدة دراسات أشارت في السابق إلى أن بقايا الفيروس ظهرت في مياه الصرف الصحي، كما أن عدة دراسات أشارت إلى امكانية تتبع الفيروس عبر تلك الطريقة.

يشار إلى أن الفيروس سجل ارتفاعا فائقاً خلال الأسابيع الأخيرة، وسط تحذيرات عدة من المنظمة الأممية.

وقبل يومين، أفادت المنظمة العالمية إلى أن الفيروس التاجي الذي يجتاح العالم لم تظهر له أنماط موسمية وسيعود من جديد إذا تخلت السلطات الطبية عن ضغوطها لمقاومته. وكالات

«غوغل» تختبر ميزة جديدة.. «تظهرك كالمشاهير»

تختبر غوغل نظاماً جديداً للملفات الشخصية العامة التي ينشئها المستخدمون يُسمى "بطاقات الأشخاص" People Cards، وهو سيتيح للمستخدمين إنشاء ملفهم الشخصي، مثل وظيفتهم، وروابط إلى منصات وسائل التواصل الاجتماعي، وسيرة ذاتية مختصرة، وغير ذلك.

ومما يميز "بطاقات الأشخاص" التي تحتوي معلومات عن المستخدمين أنها ستظهر مباشرة في نتائج البحث عبر محرك غوغل، إذ إنه مشابه لكيفية ظهور المشاهير والشركات في نتائج البحث. وقد بدأت غوغل باختبار البطاقات الجديدة فقط في الهند باللغة الإنجليزية.

ولإعداد بطاقة جديدة، ما على المستخدم سوى البحث عن عبارة "أضفني إلى البحث" add me to search أثناء تسجيل الدخول إلى حسابه في غوغل. ومن هناك، سينقله غوغل إلى صفحة جديدة تتيح له إنشاء البطاقة.

كما هناك حقول إلزامية، مثل الاسم، والوظيفة، والموقع، والسيرة الذاتية. ومع ذلك يمكن للمستخدم إضافة معلومات عن تعليمه، ومسقط رأسه، وروابط إلى موقعه على الويب، ووسائل التواصل الاجتماعي الأخرى، وحتى بريده الإلكتروني ورقم هاتفه.

ومع ذلك، يُعتقد أن وجود نظام مثل هذا سيسمح لأي شخص بإنشاء نتيجة ستظهر في بحث غوغل عن مئات الملايين من العملاء الذين يعتمدون على الخدمة يومياً، إذ هناك احتمال كبير لإساءة الاستخدام، فمن السهل أن ينشئ المتصيدون أو المضايقون بطاقات مزيفة تظهر في كل مرة يبحث فيها شخص ما عن اسم المستخدم أو يستخدم بطاقة الأشخاص الخاصة به لإعطاء معلومات حساسة، مثل عنوانه، أو بريده الإلكتروني، أو رقم هاتفه. وكالات

«كورونا» يغلق دور السينما اليونانية في الهواء الطلق

تشكّل دور السينما في الهواء الطلق جزءاً من مشهد الصيف في اليونان، لكنها تعاني هذه السنة قصر الموسم بسبب جائحة كوفيد-١٩، وتراجع الإقبال بسبب الخوف من فيروس كورونا المستجد. وتدير عائلة موزاكيوتي منذ أكثر من ٣٠ عاماً سينما "زيفيروس" التي تأسست عام ١٩٣٢ وتقع وسط الطبيعة، حيث تفوح في المكان رائحة الياسمين، وتُسمع أصوات حشرات الزيز. وتقول صاحبة السينما جورجيا موزاكيوتي لوكالة فرانس برس "دَرَجنا على فتح أبواب السينما اعتباراً من أحد عيد الفصح"، لكنّ الموعد تأخر هذه السنة إلى الأول من يونيو . أما مديرة السينما كونستانديا موزاكيوتي، فتشكو أن "فترة الاستثمار أقصر بكثير من المعتاد، وتعكّرها التدابير الصحية"، كالتعقيم بعد كل عرض، ووضع علامات على الأرض، والإقلال من عدد المقاعد، إضافة إلى وضع الموظفين كمامات.

وتشرح أن "القدرة الاستيعابية للسينما تصل إلى ٢٥٠ شخصاً في الأوقات الطبيعية، أما اليوم فيمكننا استقبال ١٢٥ فحسب، على أن يكونوا متباعدين". وتلاحظ أن "السياح الأجانب قليلون جداً، أما كبار السن فيمتنعون عن الحضور. إنها مرحلة غير سهلة".

ويُقبل اليونانيون أنفسهم كما السياح على دور السينما في الهواء الطلق في الأمسيات الصيفية. لكنّ جائحة كوفيد-١٩ التي أدت إلى ٥٦٠٠ إصابة بفيروس و٢١٣ حالة وفاة، تركت آثاراً قاسية على القطاع. ورغم تأكيد الأم وابنتها أن نسبة المبيعات شبيهة بتلك المسجلة العام الفائت، تُظهر الأرقام واقعاً مختلفاً. فعدد تذاكر السينما المباعة في اليونان خلال شهري يونيو (حزيران) ويوليو (تموز) اقتصر على نحو ٣٥٦ ألفاً (في الصالات وفي الهواء الطلق)، في حين وصل إلى ١,٣ مليون تذكرة خلال الفترة نفسها من العام الفائت. وكالات

تمديد الجدول الزمني لإيقاف تشغيل تطبيقات «كروم»

قررت شركة غوغل تمديد الجدول الزمني لإغلاق تطبيقات كروم لفترة أطول قليلاً، حيث أعلنت الشركة عن تأخير إيقاف تشغيل تطبيقات كروم.

كما تُعد تطبيقات كروم بمثابة تطبيقات يجري تثبيتها في كروم وتعمل بشكل مشابه للتطبيقات التي يجري تشغيلها عبر سطح المكتب، مثل تطبيق Pocket للقراءة لاحقاً، لكن لم يتم تبني هذه التطبيقات على نطاق واسع.

وكانت هذه التطبيقات بمثابة الإصدار الأصلي من غوغل لتقنيات الويب التي تقدم تجربة مماثلة للتطبيقات الأصلية.

وقالت الشركة في أغسطس ٢٠١٦ عندما أعلنت لأول مرة عن خطط لإنهاء دعم المنصة إن "ما يقرب من ١٪ من المستخدمين على أنظمة التشغيل ويندوز ولينكس وماك يستخدمون تطبيقات Chrome المجمعة بنشاط.

إلى ذلك أوضحت عملاقة البحث في يناير أن تطبيقات Chrome ستتوقف عن العمل على أنظمة التشغيل ويندوز ولينكس وماك هذا العام.

وبالرغم من أن الشركة حددت من الناحية التقنية موعداً نهائياً يتمثل في يونيو ٢٠٢٠، لكن لا يبدو أنها قد اتبعت هذا الموعد. وتقول غوغل الآن إن تطبيقات Chrome ستعمل على أنظمة التشغيل ويندوز ولينكس وماك حتى يونيو ٢٠٢١.

ويمكن للمؤسسات تمديد دعم تطبيقات Chrome على تلك الأنظمة لمدة عام إضافي، مما يعني أنها ستعمل حتى يونيو ٢٠٢٢.

كما تستشهد غوغل بتعليقات العملاء والشركاء في إجراء هذه التغييرات. وبالرغم من أن سوق كروم الإلكتروني لم يعد يقبل تطبيقات Chrome العامة، غير أن غوغل لا تزال تسمح لعملاء المؤسسات بإرسال تطبيقات جديدة خاصة وغير مدرجة. وكالات

أول فندق لرعاية الحيوانات في تونس

تمثل العناية بالحيوانات الأليفة خلال السفر معضلة حقيقية لدى محبي ومربي القطط والكلاب وغيرها في تونس، لكن يبدو أنه أصبح بإمكانهم وضع حيواناتهم في مكان آمن عند غيابهم بعد إفتتاح أول نزل للحيوانات الأهلية منذ أيام.

وبات بإمكان مربي الحيوانات السفر والتنقل دون القلق حول مصيرها، فبإمكانها قضاء عطلة في نزل مخصص لها حيث تجد غرفا مهيأة وحديقة صغيرة مع ضمان الرعاية البيطرية والأكل المناسب وحتى الألعاب.

وهذه هي التجربة هي الأولى من نوعها في تونس حيث ارتفع في السنوات الأخيرة الاهتمام بتربية الكلاب والقطط خاصة في صفوف الشباب.

وتقول رحمه حداد صاحبة مشروع فندق الحيوانات إن تجربة شخصية دفعتها للتفكير في هذا المشروع، فقد فقدت كلبها الوفي بعد مرض ألم به أثناء سفرها بعد أن اضطرت لتركه وحيدا في المنزل.

وتعمل رحمة كمهندسة إعلامية ولكن كغيرها من الشباب فكرت في مشروع خاص وأرادت أن يكون ملائما لاهتمامها بعالم الحيوانات فأنشأت نزل" PET HOUSE"، وتتلقى يوميا عشرات الطلبات من مربي حيوانات يرغبون في قضاء عطل في محافظات بعيدة أو في فنادق ولا يمكنهم اصطحاب حيواناتهم معهم. سكاي نيوز عربية

فنان عراقي يرثي ضحايا بيروت بالرسم

تتكلم خطوط الأحمر والأصفر والرمادي على لوحات الرسام العراقي حسين النجار، عن حجم الدمار وجسامة الأضرار، بعد الانفجار الذي ضرب بيروت الأسبوع الماضي ودمر أحياء فيها. ولا يملك الفنان العراقي وسيلة أخرى، غير الريشة والألوان، يعبر بها عن تضامنه مع الشعب اللبناني بعد الكارثة التي أسفرت حتى الآن عن مقتل ما لا يقل عن ١٥٨ شخصا وإصابة أكثر من ٦٠٠٠ بجروح.

وفي لوحاته التجريدية والتعبيرية الثماني، رسم النجار، الأستاذ في معهد الفنون الجميلة بالبصرة، بعض المشاهد مثل عروس كانت تلتقط صورها في يوم العمر وسرق الانفجار فرحتها وحياتها، وممرضة كانت تنقذ الأطفال أثناء الانفجار علاوة على الدمار واسع النطاق في بيوت اللبنانيين.

لقد هز الانفجار الفنان العراقي من الأعماق، وتحدث في مرسمه بمدينة البصرة الجنوبية قائلاً "أثار الانفجار مشاعري الإنسانية. أسفر عن مقتل أشخاص وأطفال. ما الذنب الذي ارتكبه هؤلاء الناس؟ دمر الانفجار مدينة بشكل كامل.. وهو ما دفعني للرسم".

وأضاف "في الواقع، هذه صور واقعية وتمكنت من تحويل بعضها إلى الفن التعبيري وبعضها الآخر إلى الفن التجريدي. من بين لوحاتي موضوع عروس بيروت التي قُتلت في الانفجار بينما كانت تلتقط الصور. لقد أثار هذا الموضوع مشاعري حقاً، لذا قمت برسم إحدى لوحاتي عنها".

من جانبه وصف عبد العزيز كامل، وهو طالب يدرس الفنون، اللوحات بأنها رسالة تضامن مع لبنان، وقال "رأينا من خلال اللوحات حجم الدمار والمأساة التي حدثت في بيروت وكيف تفاعل الفنان معها. اللوحات ما هي إلا رسالة تضامن مع الشعب اللبناني الشقيق". وكالات